京城日報
朝刊 夕刊 日本一 朝夕刊共六頁

第八十一議會政府提出法律案

先づ十八件・要綱決定

殘餘の卅九件 廿二日の閣議附議

【東京電話】政府は第八十一議會に提案すべき法律案に關しては決戰下緊要なるもののみに限定する根本方針で十日の閣議において總數五十七件の法律案を決定し、これが要綱を廿四日の閣議に附議する準備のもとに各省でその檢討調整を急いでゐたが、廿日の閣議で右要綱のうち十八件を決定し、午後四時內容を發表した、しかして殘餘の三十九件については當初の方針通り廿四日の閣議で決定すべくこれが調整のため廿日午後首相官邸に首相ならびに內務、大藏、陸海軍、商工、農林、遞信、鐵道の各關係閣僚および內閣四長官が參集して打合せを行つた、政府がかくの如く提出法律案決定を急ぎ豫定を早めて廿日の閣議で十八件の要綱を決定、さらに廿四日の閣議に備へて事前に關係閣僚の打合せを行つた意圖は第八十一議會が大東亞戰爭下に開かれる特質にかんがみ會期を可及的に短縮し、もつて政府は決戰政治の強力推進に邁進せんとするの決意に發したものである、また翼政會はその調査會をして政府提出法律案の事前審議を行はしめ議案の敏速なる成立を期し、着々これが準備を進めてをり、すでに貴族院で來月早々より法律案の事前審議の態度を決定し政府と協力翼贊議會の眞髓發揮を期してゐる

提出法律案要綱目錄

一、日滿地方稅徵收事務共助法案要綱
一、大正九年法律第五十三號（關稅法、關稅定率法および保稅倉庫法などの朝鮮における特例に關する法律）中改正法律案要綱
一、臺灣官設鐵道用品資金會計法中改正法律案要綱
一、營繕用品資金特別會計法案要綱
一、造幣局の資金に關する法律案要綱
一、商工組合中央金庫法中改正法律案要綱
一、戰爭死亡傷害保險法案要綱
一、木炭需給調節特別會計法中改正法律案要綱
一、兵役法中改正法律案要綱
一、共通法中改正法律案要綱
一、裁判所構成法中改正法律案要綱
一、在滿日本人の身分に關する裁判の效力承認に關する法律案要綱
一、飼料配給統制法中改正法律案要綱
一、昭和四年法律第九號（馬の傳染性貧血に罹りたる馬の殺處分に關する法律）中改正法律案要綱
一、航空法中改正法律案要綱
一、郵便年金法中改正法律案要綱
一、北支那開發株式會社法中改正法律案要綱
一、中支那振興株式會社法中改正法律案要綱

決定法律案の內容

補助金交付期間を延長 北、中支兩會社

【東京電話】大東亞省關係北支開發、中支振興兩會社法中改正法律案の骨子は兩社に對する政府補給金交付期間が昭和十八年十二月末滿了となるのを兩社の現在の業態および大東亞共榮圈經濟確立の重要な一環としていよ／＼兩社の維持育成を強化しなければならぬ事態にかんがみこれをさらに五年三ケ月延長するものである、しかしてその理由は北支開發は、同社の最大子會社である華北交通の營業成績も漸次立ち直りつゝあり、大陸の成績は良好に向ひつゝあるが、なほ樂觀を許さぬものがありまた今後石炭、鐵、礦、硫黃、アルミなどの增產に同社の活動を期待しなければならぬものが大きい點にかんがみ補給金延長を決定したまた中支振興の子會社も大體において良好な營業成績をあげつゝあるが、電氣、ガス、水道など中支における重要事業の復興助成がますます要求されつゝあるに即應して北支那開發と同樣期間政府補給金の交付期間を延長したものである

人にも擴大 戰爭死亡保險

【東京電話】大藏省關係法律案の要綱は六件で右のうち戰爭死亡傷害保險法案は從來戰爭保險臨時措置法により『物』についてのみ存在した戰爭保險を『人』にも擴大し戰爭にともなふ死亡傷害を事故とする保險を創設するものとして注目される

同保險は損害保險と同樣の方法により一定保險期間に對し一定の保險料を拂ひ込み保險事故が發生しない時は掛け捨てとするもので保險料は普通生命保險に比し帝國領土內における死亡または傷害に對しては著しく低率となり領土外における死傷を保險する場合も相當低率となる、しかして大藏省としては同法成立後も現行の普通生命保險が道義的に實施してゐる戰死者に對する保險金の支拂はこれを續行せしめ戰爭死亡傷害保險と普通生命保險とを併行せしめる方針である

相互に徵收 日滿地方稅共助

【東京電話】廿日の閣議で決定を見た『日滿地方稅徵收事務共助法案』は昭和十三年制定の『日滿國稅徵收事務共助法』と趣旨を同じくするものであり、最近とくに日滿間に地方稅納稅義務者の移動が頻繁となるに從ひ地方稅徵收事務上の支障がますます增加する傾向にかんがみわが地方機關と滿洲國地方機關との間で相互に徵收事務囑託の途を開くことゝなつたものである、しかしてこれが施行については日滿間に會計年度を異にするので別に施行細則を附し明年度中に實施することゝし、施行期日については勅令をもつて公布するはずである

また大正九年法律第五十三號『關稅法、關稅定率法および保稅倉庫法などの朝鮮における特例に關する法律』中改正法案の改正要旨は、從來滿鮮國境河川に跨る橋梁、水力發電設備などの建設または修營に必要とする材料器具および機械類については輸入稅を免除することゝなつてゐたが、鴨綠江水豐の水豐ダムの如く日滿兩國に跨がる工事等で物資交流について關稅法が適用されることは煩雜にすぎるので、朝鮮總督の指定する地區內では材料器具および機械類一切の物品について關稅を免除することを明示することゝなつたものである

政府出資增加 商工中央金庫法

【東京電話】商工省では大東亞戰爭の現段階に對應して商工組合中央金庫の活動を活潑ならしめるため資金および貸付對象の擴大の二點を內容とする同金庫法改正案を來議會に提出することゝなつた、商工資金を出す組合金融機關として昭和十一年末成立以來組合の發達に多大の寄與をなして來たが企業整備の進展にともなひ同金庫の貸付對象たる商工業組合が株式會社その他有限會社に改組されたものが多く、これらの新設統合はその實質が依然として組合でありながら現行中金法によれば同金庫よりの貸付を受け得ない狀態にあるので、今回これに關する規定を改正し組合を改組して成立した會社などにも融資を開始し、また新會社が從來同金庫の貸付先であつた場合は長期貸付を繼續し得ることゝし、これとゝもに同金庫の債券發行力が現在三千萬圓程度にすぎないので現在の資本金千六百萬円（うち政府出資五百萬円、民間出資千百萬円）を相當程度增加するとともに政府の出資金を增加して政府民間の出資の不均衡を是正せんとするものである

乘員規程改正 航空法要綱

【東京電話】遞信省所管航空法中改正法律案の內容要綱は左の如くである

一、航空機乘員に關する規定の改正 從來の操縱士、航空士、機關士の外通信士、滑空士及び整備士等の名稱を加へてこれを航空機乘員と稱することゝするとゝもに一定の試驗に通過することを要し、資格所有者に非ざれば航空機に乘組み得ないこととしたまた機長は國際航空の發達につれてその職務が重大化するので船長と同じく一定の警察權を與へられ必要の場合旅客の積荷などを投下し得ることゝなつた

二、特別地域の擴張 官營飛行の場合を考慮して特殊飛行場に限り飛行場の特別地域の制限一千メートルを二千メートルにまで擴張し得ることにするとともに航空機製作所附屬試驗飛行場乘員養成所等の航空保安のため飛行場の特別地域に關する規定の適用を擴張した

三、許可制の擴張 航空機運送業の外航空機を使用して空中寫眞測量業、魚群探見業などについても行政官廳の許可を要することゝした

矢野少將を起用 海軍省教育局長更迭

【東京電話】海軍省教育局長後任は矢野志加三少將と決定、廿日つぎの如く海軍省より公表された

海軍省公表（廿日午後一時）本日左の通り補職發令せられたり
海軍少將 矢野志加三
補教育局長

矢野少將略歷 松山市出身、五十歲、大正四年兵學校卒業、海大卒、軍令部參謀、英國駐在、五十鈴副長、人事局員、海大教官、教育局第一課長、飛龍艦長などを經て海上要職に轉じ今日に至つた

交通檢察取締 重慶、檢察官配置

【廣東廿日同盟】重慶來電によれば重慶檢察當局では十二月一日より各公路、バス停留所、船舶發着所など主要交通機關の要所に檢察官を配し旅行證明書を檢察、取締りを嚴重にする旨布告を發した

朝鮮の徵兵制實施 愈よ來議會に提出

【東京電話】政府は五月八日の閣議において、朝鮮同胞の徵兵制度實施の熱意に應へ、朝鮮に徵兵制を實施し、昭和十九年度より徵集を開始することを決定、諸準備を進めてゐたが大體成案を得たので第八十一議會に兵役法中改正法律案を提出することゝなりその要綱が廿日の閣議で決定した、要綱の骨子は朝鮮人を兵役に服さしめ得ることゝし例外として昭和十八年八月までに徵兵適齡期を過ぎたものならびに同期間における徵兵適齡者に對してはこの際は兵役を免除する、また徵集に際しての兵員の徵募區および徵兵檢査實施地については別に勅令をもつてこれを定める、なほ右兵役法改正にともなひまだ兵役の義務ある朝鮮人は徵兵を實施してない地域（例へば台灣）で寄留その他の形式で他家へ入ることを禁ぜられることになつた

滿洲國側と打合せ 在滿半島人への徵兵施行準備

【東京電話】半島における徵兵制度施行を明年に控へ滿洲國では本制度が在滿半島人にも適用せられるのでこれが準備としてさきに松本總務廳次長を委員長に、在滿朝鮮人徵兵制度施行準備委員會を總務廳內に設置して種々本制度施行に備へつゝあつたが本制度の重要性に鑑み、總督府とも詳細打合をなすべく松本委員長ほか山際參事官、新田司法部第一科長が來城

廿日午前十時から總督府第三會議室において朝鮮軍から滿水、香坂參謀、本府側から新貝司政局長、服部外務、林勞務、八木保安、岩島民事、本多奧務、竹內鍊成、堂本情報各課長出席の上打合會を開催した

まづ新貝局長から本制度の重要性と鮮滿兩國間の連絡協調につき挨拶があり、續いて松本委員長から本制度に對する準備、現在までの活動狀況について說明があつてのち朝鮮側關係課長からそれぞれ所管事務に付て說明、朝鮮軍からの要望事項を述べ相互に質疑懇談を遂げて正午閉會した

なほ午後からは個別的打合をなし廿一日は志願兵訓練所を視察し廿二日退城の豫定である

故前田大將の陸軍葬＝弔辭を述ぶる東條陸相 於築地本願寺・電送

嚴肅莊重に執行 故前田利爲大將葬儀

【東京電話】九月五日北ボルネオ戰線で陣歿した前ボルネオ守備軍最高指揮官故侯爵前田利爲大將同副官故白井唯一少佐ならびに陸軍技師故岡野勝太郎氏の陸軍部葬は廿日午後一時半から築地本願寺で各宮家御使、故前田大將遺族、故白井少佐ならびに故岡野技師遺族、陸軍三長官、親任官、一般參拜者一千餘名參列のもとに嚴肅に執行された、この日一億國民哀悼の裡に本願寺正門に移されたる靈柩は初冬の冷氣にうち垂れて哀愁の氣一入深き午後零時半、嗣子利建氏にいだかれた故前田大將の英靈は前田邸から本願寺に安着、東部軍司令部派遣の儀仗兵の『捧げ銃』をうけて祭壇に安置され、相前後して故白井少佐、岡野技師の二英靈もそれぞれ到着、午後一時半菊子未亡人、嗣子利建氏、長女美意子、次女瑤子、三女彌々子、三男利弘君ら喪服に身を包む故前田大將遺族ならびに近衞公母堂貞子刀自、松平宮內大臣から各親族及び故白井少佐遺族らに着席、祭壇左側に中村葬儀委員長、各宮家御使、東條首相以下各大臣、杉山參謀總長、山田教育總監、平沼騏一郎男、林銑十郎大將、蓮沼侍從武官長ならびに中村葬儀委員長夫人以下各顯官夫人、一般參拜者着席、軍旗を奉持する東部軍司令部一個中隊の儀仗兵が中庭本願寺前路上に整列するうち導師大德寺管長以下僧侶出場してしめやかなる讀經に開式、儀仗兵『吹きなす笛』の吹奏につゞいて再び讀經に入る、祭壇正面に安置された故前田大將の靈柩は故白井少佐、故岡野技師の英靈とともに各宮家から下賜された花に圍まれ東條兼攝陸相以下陸軍三長官の供花、供菓が奠ぜられまた正面にはいまは亡き前田大將以下三柱の遺影が掲げられて廿數箇の燭光が搖ぐ、かくて同二時秩父宮、高松宮、三笠宮各宮家御使の燒香に香煙縷々とたちのぼり、東部軍司令官中村葬儀委員長、東條陸相、杉山參謀總長、寺內南方軍最高指揮官、ボルネオ守備軍山脇司令官らの弔辭がのべられ、讀經につゞいて裏主近親者の燒香あり、儀仗兵の『吹きなす笛』に次で一個中隊の弔銃一齊に冬空に響けば哀愁の氣深く靈堂に漲る

かくて土肥原航空總監、陸大幹事監部服部卓四郎中將、陸大幹事四手井綱正少將ら各總代、會葬者の燒香、東條陸相以下陸軍三長官、親任官、親族、一般參會者の燒香がひきつゞき行はれ、同三時嚴肅莊重裡に式を閉ぢた

皇道の本義（三） 今泉定助

一切は上御一人に 內鮮一體、即皇道實踐

これまで內地で見ましても、大臣といふやうな當局者であつて、統治の本義を體現し自ら第一線に立つて實行しようといふやうな政治家は從來どこにありませうか。ところが、小磯總督は自ら第一線に立つて國民を率いてをられるのであります。これは半島においても稀であらうと思ひますが、內地においても空前であらうと思ひます。さういふところに半島の方々も大いに期待され、生さぬ仲のやうな考へをやめて、本當に言ひたいことがあればどしどし言つて子の如く、また一方は親の如く慈愛心をもつて聽くべきことは聽き、離かれぬことは離して、本當の內鮮一體を描かれましたならば半島の將來といふものはどんなにか偉大な力を持つであらうと思ふのであります。

內地の方々としては、どこまでも總督の力を頼みとし、總督を扶けて眞の內鮮一體に向つてお進みになるといふことが、たゞ半島のためのみならず、日本全體の幸福ではありますまいか。それがまた皇道の實踐であります。また半島の方々と致しましても、この八紘一宇の第一線を半島人が受持たれるのではありますまいか。天皇の統治權は遠くに及ぶ。八紘一宇の區域が廣くなつて行く。その第一の地歩を現はして行かれるのは半島人でありませう。かういふ點から考へましても、私、今回やむにやまれずこの老骨を擲げまして出ましたのもそのためであります。

第一に、京城日報社の主催として私を招ばれるといふことに私は非常に興味を持つたのであります。これはたゞの事ではない。どこまでも行かうといふ考へを起しまして、或は寒くなるから見合せたらよからうといふ話もありましたけれども、一切さういふことを退けまして、こちらに向ひましたのであります。それは今申上げますやうに、これはたゞの事ではない。內鮮一體、半島のためにも總督が本當に期待されなければならんのである。自分の身など考へて居る暇がない。かういふ考へで、私が出ましたのもその意味であります。

倫理は人道の基

兎に角、日本の皇道と申しましてもそんな難しいことばかりではない。天皇のことを前に申しましたが、それならば天皇は神であらせられるか、人間であらせられるか―といふことを徹底的に申上げてみませう。人であらせられるとして考へますれば、御承知の如く人には倫理といふことが一番大切である。倫理ほど大切なものはない。今日の學者なり政治家なりは『道德と政治は別のものである、經濟と道德を一緒にしては困つたものだ』と、申しますが、さういふ方が間違ひです。人間として倫理が一番大切である。倫理即ち道德である。道德を主としない政治がなんの政治でありませう。道德を主としない經濟がなんの經濟でありませう。それは世の中がみな間違つてゐるのであります。日本の國はどこまでも倫理道德が根本となつて、政治も經濟も、教育も法律も一切のものが倫理から出て來なければならん。さうして日本の天皇はその倫理の權化であらせられる。それですから國民全體の實行を陛下御一人でおとり遊ばされるのであります。

然らば倫理の中でどういふことが一番重いか、それは孝行である。孝は百行の基だと申してをる。その孝行の中には御承知の通り大切なことが澤山ある。第一に身體髮膚これを父母に享く、敢て毀傷せざるは孝の始めである。それから行け、あゝ行かなければならんと書いたのが御承知の通り孝經であります。さうして孝の終りは親を見送るといふことが重大な一つの仕事であると教へてをる。そこで、それならば歷代の皇太子殿下が先帝のお崩れ遊ばされた時にお見送りにお立ちになるかどうかといふことを、歷史の上で考へてみたいのであります。歷史の上で考へてみましても、皇太子殿下がお見送りにお立ちになつたといふ例がない。それから今日の御制度法制はどうなつてをるか、皇室典範に『天皇崩御皇太子直ちに踐祚』から書いてある。踐祚には神器を承く、三種の神器を承くる。先帝がお崩れになると一秒の猶豫もなく皇太子殿下が御踐祚遊ばされなければならん。さうして御踐祚になりましたならば今申しましたやうに三種の神器をお受けになつたり、それからそれへと重大なる御祭事や御行事がありまして、普通の人のやうに喪に居つて悲しんでをられる暇がないことになる。これ即ち倫理に背くのではないか。洵に倫理とは矛盾するやうなことが多いのであります。

天皇は絕對なり

それはどういふわけであるか。人間としては倫理ほど重いものはないけれども、人倫を超越した神倫にましまず 天皇の權能から考へますれば、人と人との倫理の如きは小さいものである。天皇の御責任は國民全部を御覽にならなければならぬ權能を持つてをられる御方であるから、小さい倫理を捨てゝ神倫におつきになるのである――とかう申します。それであるから先帝がお崩れになりましても、喪に居つて悲しんだり、お葬式にお立ちになるお暇がないのであります。國民全部を御監督になるのが御天職であらせられる。それで人倫を離れて神倫につく。故に制度の上から考へても倫理道德の上から考へても歷史の上から考へても、なるほど、日本の天皇は人間を超越遊ばされた神倫であらせられるといふことを何人も理解し得るのであります。

それであればこそ憲法におきましても『天皇ニ父母ナシ』また『私ナシ』といふことを基にして憲法も出來てをる。申すまでもなく 天皇絕對である。國家統治の權力は 天皇御一人のものである。畏れながら皇太后樣でも皇后樣でも皇太子殿下でもその他の皇族樣方でもみな被統治者であらせられて 天皇御一人統治權を主宰遊ばされる。

『天皇ニ父母ナシ』今日の制度では御父君がおいでになつたりございませんけれども、歷史の上では御父君がおいでになつたも澤山ある。しかし 天皇の御位にお卽きになると、御父君も御母君も臣民となつて 天皇にお仕へ遊ばされる。倫理を超越してをられるけれども、所謂人倫を超越されたお方であるといふことをその上からも見ることが出來るのであります。憲法もその通り出來てをる。天皇とて御父母のあらせられぬとはございませんけれども 天皇の御位にお卽きになりますと御父君、御母君は臣民となつて 天皇にお仕へ遊ばす。故に『天皇ニ父母ナシ』と申すのであります。

また『妻子ナシ』――これも御承知の通り、皇后樣もあらつしやれば皇太子樣も內親王樣も澤山いらつしやる。それにも拘らずどうして『天皇ニ妻子ナシ』と申すか 天皇は皇后樣や皇太子のみを御妻子と思召すことの出來ないお方であらせられる。國家國民全部を妻子と思召されなければならぬ天職のお方であるから『天皇ニ妻子ナシ』と申すのであります。

また『私ナシ』――天皇の遊ばすことはどんな小さなことでも一切私はない。國家國民の代表として遊ばされるのであります。例へば宮中で御祖先の天照大神をお祀りになるのであるから、祖宗としてお祀りになるのは勿論でありますけれどもあれは 天皇の御私祭では勿論ない。國家國民の代表として 天皇が遊ばされるのである。歷代の 天皇がその思召でお臨みになつてをられる。殊に、近くは明治天皇は始終そのことを御實行遊ばされてをつたことは皆さんも御承知の通りであります。

畏し親ら御實踐

明治廿二年の憲法發布の時―伊藤公が總理大臣の折、憲法發布の祭典があつたのでありますが、全國民が非常に喜んだことは勿論であります。殊にお膝下の東京市民は非常な喜び方であつた。所謂千古不磨の大典を御發布になつたのであるから、東京市民は上野の山に集つて大祝賀會を開かうといふので、伊藤總理大臣にまで組織したのであります。さうしてその日の祝賀會には天皇、皇后兩陛下御同列で御來臨を賜りたいといふことを申上げた。總理大臣も非常に結構なことであつたから贊成されて御前に出られまして、東京市民からかく／＼のお願ひを致してをりますから、是非とも天皇、皇后兩陛下御同列で上野にお出ましを賜りたいものでありますと懇願したのであります。ところがその時 陛下には『同列といふことはあるまい』といふことを仰せられたさうでありますけれども、伊藤公にも何のことか解らず、あゝいふ人でありますから押してお願ひ申上げた。再三懇願し奉つたものですから 陛下も『さうか』と仰せられてお許しになり、伊藤公が退下しますと德大寺侍從長を召され『伊藤が皇后も同列で上野に臨めといふことであるが、同列といふことはあるまい。併しながら市民全體の熱望であるから當日は皇后も行つた方がよからう』と仰せられた。德大寺さんもなんのことか解らずに濟んで了つた。さうしてその當日は兩陛下御同列で上野に御臨幸になつてをります。

御承知の通り、明治天皇は四十五ケ年間、政治を聞召されたのでありますが、その四十五ケ年間に皇后樣と御一緒にお出ましになつたといふことは、その時たゞ一度であります。あとは一度もない。あまりさうなことだと思ひまして、田中光顯伯が宮內大臣の頃に私も何度も宮內省に行つて調べて貰ひましたけれども、その時たゞ一度だけです。田中光顯伯もう一遍くらゐあるかと默つて調べられた結果やはりなかつた、明治天皇は御承知の通り、これはかういふわけだ、あゝいふわけだからかうしなければならぬ――といふやうなことはお側の人にも決して仰せられぬお方であつた。たゞその時のことを後からだん／＼と皆が思ひ合せてみると、なるほど皇后と一緒といふことはいかぬが、市民が折角の熱望だから、一緒に馬車に乘せて行くのならよからう――といふことを仰せられたやうであるといふことを、德大寺公は後から考へ合せて拜察してをるのであります。それであるから四十五年間、明治天皇は國を治し召されてゐる間に、皇后樣と御一緒にお出ましになつたことはたゞ一遍しかない。それくらゐ深く深くお守りになつてをられるのであります。（講演速記）

司法辭令（廿日附）

浦和地方部長判事 前野順一
補東京控訴院部長
大阪控訴院判事 中島寅
補大阪地方部長
東京控訴院判事 石河武重
補大阪控訴院部長
大阪控訴院判事 瀨谷直之助
補大阪地方部長
大阪地方部長判事 佐原覺
補大阪控訴院判事
大阪地方部長判事 大島京一郎
補東京控訴院判事
德島地方部長判事 藤田彌太郎
補大阪控訴院判事
大阪區判事 龜谷良晧
補德島地方部長

山澤前農林局長東拓理事に

【東京電話】山澤前農林局長は今回東拓理事に任命廿日附左の如く內務省から發表された
前朝鮮總督府農林局長 山澤和三郎
命東拓理事

獨軍ガベ港に上陸

【リスボン廿日同盟】サンフランシスコ放送＝獨軍輕戰車部隊は廿日ガベ港上陸に成功した、ガベ港はガベ灣に臨むチュニジヤの港市で三百キロを隔て北にチュニス市、東にトリポリを望む戰略的要衝である

肺患者に（廣告）…急告…
まちがつた治療法の爲あたら人生を失ふ肺病ロクマク患者よ、早く正しい根本征服の道によりて治しませう。お醫師樣の記錄を發表した全快指導書『治病の原理』と『驚異顯出光明のあなたへ』の二册の本を、寺から申への御書として無料送呈いたします。迷ふを止めて今スグ『京城日報で見た』と書いて左記へハガキをお出しなさい、そして早くこの方法により肺患を治して喜びの光明にかゞやく日をお迎へ下さい……。
大阪府 功德山德林寺

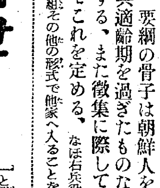

強い武器には強い眼を！ 明るさそのまゝ節約出來る
明視 トウランプ

純正強力 女性ホルモン
女性 生理痛の解消に
月經障害 慢性頭痛 憂鬱倦怠 婦人科諸症
純正品なるを以て副作用なく而も注射よりも簡單で效果の卓れたナポロン錠が特に推奨さる。
錠・パスタの他內服用としてナポロン錠・ビーナポロンあり
ナポロン
東京市神田區錦治町 大木合名會社

▽鼻が詰って苦しい人
▽鼻汁が出過ぎる人
▽物の香の判らぬ人
▽頭痛、頭重に惱む人
▽蓄膿症、肥厚性鼻炎
……の方はゼヒお試し下さい。
無代進呈
茲に鼻病とは、どんなものか、鼻病の見分け方、正しい治し方、頭惱明快の秘訣等を詳述した讀ドクトル最新發見の家庭治療法を無代進呈いたしますから、未だ知らぬ方、治したい方は下記へお申込み下さい。
ミナト式 鼻の病

胃腸弛緩
エピオスの投與は豊富なB複合體の補給により、胃腸機能の弛緩による食慾、消化、便通の異常を矯正する
エビオス
EB1752

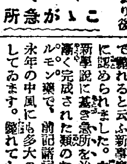

高血壓中風
手足しびれ、小用近く、頭重 不眠、耳鳴、舌もつれ、半身不隨に
好評の最新學說 急所（血壓中樞）に特殊ホルモン補給の新療法とは？
油斷すれば腦溢血で斃れます！
ここが急所
今迄知られなかつた高血壓、中風病の急所―『血壓中樞』が最近有名なリッケル教授や內外の諸學者により後頭部に發見され、更にホルモンが缺乏するや忽ち狂ひ、右の如きたゞならぬ病苦が續出、一歩マチがへば俄然、腦溢血（中風）で斃れると云ふ新事實が世界的に認められました。本藥はこの新學說に基き急所を治す目的で漸く完成された類のない貴重ホルモン藥で、前記諸病苦は勿論永年の中風にも多大の好評を博してゐます。斃れてからは手遲れ、病者よ、後頭部に思ひ當らずや
説明書無代送呈…詳しくは說明書御一讀乞ふ。御申込は發賣元へ
ヤギクラミン
★藥價十日分三圓五十錢、廿日分六圓五十錢、當日分九圓五十錢、徳用六十日分十七圓五十錢
★全國一流百貨店に有り。全國有名藥店取次。お急ぎの方は振替か爲替で（送料內地廿五錢、外地五十錢を添へ）左記發賣元へ御注文次第急送致します。
（朝鮮代理店）京城・木村藥房 平壤・森田堂 清津・北島藥店
發賣元・東京市目黑區洗足驛前七丁目 原理化學研究所 振替東京八四五
（西部日本代理店）大阪東區心齋橋筋 髙橋盛大堂

社説

農業報國に擧れ

一

來る新嘗祭の新穀奉獻祭を期して、全鮮四萬六千餘の農山漁村部落を一齊に總動員し、總力戰體制を主體として農業報國運動を實施展開するととなつた。

その趣旨は本米穀年度の食糧需給の窮迫化に直面して、この苦難を克服、强國的精神の振揚による農業生産力の擴充强化を期すると共に需給對策を完璧ならしめて食糧を確保せんとするところにある。この趣旨、この意義に就き些も何等の異議あるべきでなく、この運動の展開に總力を傾注しその實をあげんとするものである。

二

しかし一體かゝる運動は既に實施中の生産力擴充强化運動の中に包含され實施されてゐるはずのものであつて、農業部門の生産力擴充運動のみを別個に實施することは徒か重複の嫌ひなしとしないのであるが、本運動のは、ひとり農業部門の生産力擴充强化のみにその目標があるのでなくて、實に農家の食糧供出、消費規正、補足食糧の貯藏、貯蓄など戰時下農山漁村に負荷された生活の緊張、自給を遂し、食糧その他の生活物資の需給を萬全たらしめんとするところにこそその最大の目的があるのである。我々はかゝる意味に於て本運動の意を大きく評價せんとするものである。

三

本運動の强調すべき實施項目な二ケ月程度毎に、總力聯盟より指示することゝなつてゐるがこれは極めて有效適切な方法であると思ふ。從來この種の運動は兎角實施項目、指導項目の盛澤山な羅列に終る嫌ひがあるのである。その盛澤山の項目そのものは何等非難すべきものでなく、その一から十までが凡て有效適切なものであることに變ひないのであるが、これを運動を受ける側のものから見れば、所謂お題目のみ多過ぎて、第一にそれらの選擇に困惑する有様であり、强ひて與へられた眼目を遺漏なく果さんとすれば、その一つ一つについては政策の入れ方に終つて了ふのである。

四

その意味では、今回發表せられてゐる十一、十二兩月中における實施要綱の項目のみでも或は多過ぎるかもしれない。しかしこの程度のものなら、或は農家にとつて受入れられるであらう。それにしても、この種の運動はその地方地方の實情に應じ重點的に運動の眼目を强調して實施せしめ運動を實効あらしめるやう、指導者は注意すべきである。農山漁村また、この盛澤山な實施事項を一から十まで一律に實踐することを避け、一つの實施事項を徹底く實踐して、身につけるといふ風に努力すべきである。

相率ゐる勤勞報國
創意錬磨に協心せん
技術者會議終る

【東京電話】第一回技術者會議第二日は前日に引續き廿日午前九時から東京市神田一ツ橋如水會館で開かれた。第二日目は全國より集つた技術者會議員百八名は關係官廳側代表者列席の下に

第一部(部長、大阪、池本陸氏)生産技術の確立
第二部(部長、兵庫、加藤傳夫氏)管理技術の改善工夫ならびにその具體方策
第三部(部長、福岡、谷宗雄氏)職場勞務者に對する技術指導の具體方策
第四部(部長、東京、木村介次氏)一般的技術水準の向上、技術的にみた產業再編成
第五部(部長、福岡、木下榮六氏)鑛山の生產增强

など專門の部會に分れて各々熟議を傾け生產擴充强化に對する勇々たる構想を披瀝檢討したが第一部會では中島飛行機小泉製作所天野元六氏(群馬)が『最高能率を最高度に發揮し得る生產組織確立のために機械的、技術的指導を一元化する組織の設立を希ふ』と述べればつゞいて起つた大阪繊維機器製造所池田勝一氏は『能率を最高度に發揮するためには命令と報告とを確實に行ひ上下迅速なる職場の徹底を期すべきである、このためには工場を部門組織として首腦者より出た命令は速かに部門責任者に徹底せしめるやうな職場組織が最上である』など所見を開陳熟議の討議に熱意が溢れ、かくて午後二時半過ぎ各部會毎に決議案を得て研究部會を開き研究發表して終了した左の如き聲明をなし更に決議案に基き經協會として發表することゝなつた

一、技術は國家の資源なり一人これを忽せにせず一社これを忽せにせず誠心努力を捧げて創意工夫とその錬磨向上とに邁進せむ
一、精神は國家の原動力なり、よろしく部下の陣頭に立ち相率ゐて勤勞の信念に生きむ

統制會產報首腦を招き
翼贊會生擴を懇談

【東京電話】翼贊會では戰時生產の擴充として展開する國民運動に關し過般の中央協力會議において講師長および實踐要綱の各項目の事業局長と共に具體的な構想をめぐつて種々意見を交換するが、翼贊會が生產增强決定運動の展開に當り、參加團體たる產報を動員するのみならず統制と統制會の密接なる協力を圖り勞資の兩面から生產增强に萬全を確立せんとしてゐる點は極めて注目される

和信營業部長
朴炳教氏就任

株式會社和信では、營業部長朴興植氏の辭任に伴ひ現營業課長朴炳教氏を廿日附で後任營業部長に昇格任命した
同氏は昭和十二年京大經濟學部を卒業直ちに同社へ入り、同十五年九月營業課長となつて今日に至つた

義州發電所堰堤委員會
【東京電話】鴨綠江第二發電所義州發電所堰堤委員會は十六日より四日間總督府東京事務所で開催、委員長谷口三郎氏(前内務技監)ほか内地側十名、朝鮮側七名に滿洲側八名の廿五委員が出席し連日協議を遂げ十九日終了した、井土木課長はじめ各局長、各委員とも熱心に意見を述べられ豫定の三日間では足らず一日延長した、會議の内容は義州發電所の堰堤をどの程度に强固なものにするか、如何なる料を材

重要產業に共融
北九州に近く開始
澁澤日銀副總裁談

【福岡電話】九州各地支店ならびに關係方面視察のため西下した澁澤日銀副總裁は廿日來福したが日銀福岡支店において左の如く語つた
重要產業方面に對する大銀行の共同融資は中央においてはすでに着々行はれてゐるが北九州方面においても近くこれを開始することとなり、從來各銀行が單一にこれを行つて來たがこれでは徒らに各銀行間の競爭を招くこととなるので、その弊害を除去するのが目的で地方銀行の整理統合は全國各地とも着々實施を見てゐるがなほ今後も必要に應じてあまり無理にならない程度で……

清掃【特選第一席】中村福松(會生寫)

山澤氏東拓理事に就任

東拓では二十日午後二時から東京本社において臨時株主總會を開催、理事上内彥策氏辭任に伴ふ後任補選の件を附議、選擧の結果後任理事には前農林局長山澤和三郎氏が就任、退職理事上内彥策氏に慰勞金贈呈の件は總裁に一任することになつた、なほ山澤理事は笠井理事とゝもに東拓朝鮮支社に駐在することになつた

貴院の對議會策
政府案の敏速成立企圖

【東京電話】……貴族院では今次議會が戰時議會たると同時に、第八十一議會以後の通常議會であることに鑑み、右戰時議會の重要性を痛感、國家總力たる戰爭完遂の國策遂行に……議會の運營についても政府と緊密なる連繫の下に……戰時議會の精神により審議を進めることになつたが……政府案の提出に當つては早めに法案等を提出するやうに要請し、貴院審議の時期を十分ならしめるとともに……今次議會においても國務遂行上の緊急方策を推進されたるよう……

戰力增强決議案
日商總會で審議

【東京電話】十九日の日商總會第一日の午後は委員會を開催、各會議所提出の議案を審議したが、廿日の總會において委員長報告にもとづき正式可決するとともに緊急議案として「戰爭總力發揮による戰力增强に關する決議案」を附議、これが具體的實行方についても審議決定總會を終了する

全鮮蠶繭出荷競進
廿一日府民館で表彰式

朝鮮蠶絲會主催の全鮮蠶繭出荷競進表彰式は廿一日午前十一時から府民館中講堂で擧行するが、田中政務總監代理として湯田農林局長はじめ倉茂朝鮮軍報道部長、大家總督府總務部長ほか各道蠶業技師ら五十餘名列席の下に高宮會長代理高木常務理事から優勝ならびに賞金を贈呈することになつた、なほ同午後三時から引續き蠶繭職員表彰會を開催、勤續朝鮮蠶絲總務會長ほか卅六名の代表者が臨席し蠶繭增產策を披瀝明年度の蠶繭出荷に役立たせることになつた

在滿半島同胞の指導機關創設

【新京十九日同盟】滿洲國協和會では今般基地滿洲國における半島同胞の地位の重要性にかんがみこれが善導育成の萬全を期するため今回同會朝鮮人輔導分科委員會の下に新たに朝鮮人輔導部を創設することゝなつた、新機關は實施を豫定されてゐる徴兵制度ならびにこれが實施の準備を期する半島同胞化運動をはじめ半島同胞の錬成などに……十二月より逐次開設する豫定である

鮮銀異動(十八日附)
名古屋支店支配人代理青村有司命本店支配人代理、神戸支店同李原武同名古屋支店支配人代理、本店調支配人早川良彥同依願解職

本年の鰮不漁
當局に對策を要請

本年における本道の鰮漁獲高は十一月中旬現在において僅かに七十萬噸前後で、例年同期の平均水揚高に比して僅かに一割程度の水揚げをみてゐるに過ぎず、近年未曾有の不漁といはれ、就中咸北の如きはこのまゝ推移すれば全漁業者の卅%が破滅に瀕するものと豫想されるので、咸北中央組合では過般臨時總會を開き、これが對策につき種々協議した結果、善後策の經費を同組合でも負擔し三百萬圓の經費を……で實行することに決定、既に本府當局の諒解を得たので……本府に要請することになつた……漁港の鰮不漁にかんがみ、半島としては今後從來の如き鰮中心の漁業に依存することは極めて危險であるので、これに代る對策の確立が必要とされ、これに對する本府當局の善處方が熾烈に要望されるに至つたことは注目

夕刊後の市況(廿日後場)

朝取短期

銘柄	大引	高値	安値
東新	二七・九	二八・〇	二七・〇
大新	六八・四	六八・四	六八・〇
朝新	[illegible]	[illegible]	[illegible]
東新	[illegible]	[illegible]	[illegible]
鐘紡	[illegible]	[illegible]	[illegible]
高周波	[illegible]	[illegible]	[illegible]
川崎重	[illegible]	[illegible]	[illegible]
岩村	[illegible]	[illegible]	[illegible]
小林	[illegible]	[illegible]	[illegible]

大株短期

銘柄	大引	高値	安値
新東	[illegible]	[illegible]	[illegible]
大紡	[illegible]	[illegible]	[illegible]
鐘紡	[illegible]	[illegible]	[illegible]
東石	[illegible]	[illegible]	[illegible]
日立	[illegible]	[illegible]	[illegible]
東新	[illegible]	[illegible]	[illegible]
帝人新	[illegible]	[illegible]	[illegible]
郵船	[illegible]	[illegible]	[illegible]
商工	[illegible]	[illegible]	[illegible]
三重	[illegible]	[illegible]	[illegible]
神戸鋼	[illegible]	[illegible]	[illegible]

東株短期

銘柄	大引	高値	安値
東新	[illegible]	[illegible]	[illegible]
郵船	[illegible]	[illegible]	[illegible]
同新	[illegible]	[illegible]	[illegible]
鐘紡	[illegible]	[illegible]	[illegible]
鐘新	[illegible]	[illegible]	[illegible]
帝人新	[illegible]	[illegible]	[illegible]
大新	[illegible]	[illegible]	[illegible]
鋼管	[illegible]	[illegible]	[illegible]
日石	[illegible]	[illegible]	[illegible]
高周波(長期)	[illegible]	[illegible]	[illegible]

隨想錄

『戰時においては何よりも大事な仕事は戰ふことであり、且つ勝利の爲に働くことである』ルーズベルトはいみじくも言つてゐる▲『戰爭遂行に當つては政治上の動揺に觸く批難とか政界の論議といふ要求に對して耳を藉す譯にはゆかない』▲人によつて言を捨つべきではなく、敵國大統領の言葉も以て我々の攝取すべきものは充分玩味せねばならぬ▲戰略に政略の混淆される場合ほど戰力を低下させることはない、第一次上海事變、支那事變における上海攻略戰は我々に苦い經驗を嘗めさせた▲第一次歐洲大戰で英國が終始武力戰で獨逸に壓迫されてゐたのも政治が統帥に干渉したからであつたことは周知の一事▲然らば政戰兩略がチグハグでいゝかといふとそれは斷じて不可、完全なる同一歩調をとりつゝ而も統帥の獨斷性を微塵も侵害しない政治でなければならぬ▲わが戰時態勢がこの線に沿うてゐることは非常に意を强うするに足り米英を完全に屈服させる迄は飽くまでも維持せねばならないが▲茲に最も戒心を要するは政治の空白となることである、戰略便乘一點張りになることである▲民心を明朗にし活潑々地進んで『勝利の爲に働く』喜びを國民に感ぜしむる政治でなければならぬ、政治家が翼贊の御奉公をするのは正に今日この秋である。

棉作地帶を行く(八)
慶南の卷

慶南の棉花は各郡の平均反當り收穫高において全鮮一の要素を有し量的にも全南につぐ棉道であつたが、一兩年は黃海道の飛躍によつて永年保持した第二位から第三位に落ちてゐる、それだけに道、郡の棉作獎勵職員の増產熱意には頗る熾なものがある、しかしこの道も慶北と同じやうに播種當初の早害で追播を行つたが、指導員必死の努力にも拘らず所定作付反別のうち相當の代作を餘儀なくされるの不幸に見舞はれた、この結果成熟期に理想的な天候に惠まれながらも道全體の反當收穫は過去五ケ年平均よりずつと落ちて六分作といふ豫想がつけられるに至つた
供出期を迎へての道當局の周到なる對策は逸早く各郡に通達されて萬遺漏なきを期してゐるが特に供出奮勵に對する强味は西岡知事が非常に力を添へてゐることである、その供出獎勵法として棉布を優先配給することは各道とも實施してゐるがこの道では西岡知事の發案で昨年から農家の最も欲してゐるゴム靴を供出成績の良い者に配給してゐる、また知事の指圖で棉作技手のうち成績優秀な者に定期昇給直後であつたにも拘らず臨時昇給をさせた、道としてはその爲に報ゆる策として執つただけのことであつたが、他の地方の技術員にも『仕事をすれば上司が認めてくれる』といふ希望を與へて非常な勵みがつき、今年の播種指導、供出督勵が活氣を呈したさうである

◇

統營郡　慶南の棉花を語る以上は統營郡の存在は無視できない、それ程この郡は棉作地帶として有名であり、反當收穫の最高記錄から供出率のよいことにおいては全鮮に覇を稱へてゐる、しかしその反面に指導者の熱意如何によつては必ず何事も達成し得るといふ生きた證據を示したことでも有名である、昭和五年には道内の棉花共販成績で十四位十一萬三千餘斤であつたのが十三年には三百萬斤を突破した、その裏面には現在道農務課の棉作技手金盛華氏の血涙が秘められてゐる、昭和六年棉作不適地と烙印を捺されてゐるこの郡へ着任してから、無智な百姓を相手に棉作を奨め、或る時は自ら耕して播種し、その作物を播く、それで他の作物を播く、農民が喝起して他の作物を播く、それをまた指導者が大鼠して再播種するなど力づくで棉を作らすといふ凄ぐましい插話もあり又ある時は『棉を作らせて俺達の食物を奪ふ者だ』とて棉作技術者を簀卷きにして海へ沈めると部落民に脅かされたなどの話もいまは昔語りになつてゐる、十六固面中棉作農家一萬三千六百戸、作付反別二千五百二十町步その豫想收穫高は二百五十萬四千斤で反當百斤を超えてゐるから他郡に比すれば作柄は良いのだがはじめの計畫では四百六十四萬斤を見込んでゐただけに郡農棉作係の落膽するのも無理はない、供出奮勵を二百萬斤に目標にし、耕作者に細密な調査の結果得た供出數量を割當て供出命令狀を交附してゐる、供出を促進するために愛國班を總動員して督勵者とも連繫をとつて命令された數量は必ず出さなければならぬといふ觀念を植ゑつけるのに萬全策を樹てゝゐる、一部には供出督勵に面職員が農家を訪問すると品質のよいものを自家消費に充てやうとして舟に積んで沖合に漕ぎ出して匿さうとする不埒者もゐるが一般には『棉は國のもの』といふ觀念がしみこんでゐるから一定量は円滑に出廻る傾向にある、この郡は島が多いので船を使つて督勵や買上げ立會に出るので能率が上らない惱みがあるが繭、ゴム靴の特配は農民の

棉と取組む指導者
血涙・十年間の苦鬪

供出に拍車をかけてゐるのは事實だ、畝幅改良によつて秋の麥播きでも棉の立木のままで出來る耕作法と四十町步の集團栽培で有名な光道面牛浦里水直部落をみたが整然たる畝良畝幅は他道からの見學者にも大いに敎へるところが多いといはれるほど模範的なものであ

る

統營邑から舟行一時間半の距離にある山陽面は金戸が猫額ほどの海岸に二里餘の長さに亘つて散在し、耕作地は全部丘陵にあるが、ここは十月末の霜害も輕くすみ立木のまゝの棉が大きなボールをつけて見事に開いてゐるもの、拔きとつて乾燥してゐるもの、家に持ち込んで選棉してゐるなどの光景が見られ、同行した馬山繰棉工場の濱田取締役も『この分では二百五十萬斤に達するでせう』と傍らの西原主任技手を力づけてゐた、が十一月八日現在で既に目標半數に近い九十五萬三千八十三斤を供出してゐるから十二月中旬までを最盛期とするこの郡の供出實績こそ慶南の成績を左右するものといへよう

◇

昌原郡　は管内に全鮮一を誇る馬山繰棉工場があり、他郡から供出された夥しい棉花が毎日棉作指導者の目に觸れるから供出督勵上の刺戟になるらしく、秋總國氏を主務者とする棉作技術者たる文山、中山両技手以下全係員の供出督勵ぶりは目覺しいものがある本年の作柄は決して良好とはいへないが、あらゆる惡條件を克服して平均反當收穫を六十三斤にまで引上げたのは成熟期の農家指導の宜しきを得た賜物で、初めの計畫供出量百四十萬斤に食ひ止めたのは偉とせねばならない、この供出督勵は二期にわけて行ひ、十二月十五日までの第一期内に割當數の六割、殘りの四割は第二期の一月廿日までに供出するやうに指示してゐる
そして供出督勵の主點は愛國班單位の共同責任に置き、郡農會に備へつけた供出整理簿に明細な各班別の供出日計表が出てゐるから全郡棉作者の出荷成績は一々係員の説明なしでも郡守が一目みて判る仕組になつてゐる萬代郡守は供出の重要性に鑑みて毎日係員を激勵してゐるため仕事のやり甲斐があると林主任が語つてゐた、この郡の惱みは馬山府といふ消費地があつて棉を欲しがる府民が農家から密買したり田舍から持ち込んだりする取締りである

◇

密陽郡　洛東江の流れに惠まれた畑地帶に位置する密陽郡の棉作は古くから行はれ、今年の作付反別は二千四百町步收穫豫想は四百五十八萬斤だが旱魃が災して豫定量に達しなかつた、しかし反當り八十五斤の成績は慶南、蔚山に次ぐものであるから悪天候を克服した技術指導者の勞を多としなければならない、江本技手を主任として金本技手が十三邑面の指導に當り協力の結果收穫高二百二萬八千餘斤のうちから百六十萬斤は供出させようと十月五日邑面で邑面の棉作事務擔當者の打合會を開いて道の根本方針に基く郡の方策を協議したがこの地方では自家消費抑制に最も苦心してゐる
棉作を古くからやつてゐる關係上加工技術が進歩し、いかに嚴重な監視をしても地木綿を作る者が絶えず、また他郡へ出稼に出てゐる者へ提供する道外搬出の傾向が特に目立つので各邑に見張人をつけたり邑の指導員が自己に課せられた供出責任數量を達成するやうに、今や郡職員は督勵の明け暮れを送つてゐるが十一月十二日現在の出荷狀況は卅八萬三千五百四十四斤で目標の二割三分八厘に達し道内第二位の優勢さを示してゐる

(この項終)木村特派員記

國語への愛情
學びとる態度
大島修

いふまでもなく言語は生活思想の表現である。故に日本語は日本人の生活思想表現であらねばならぬ。
今日、我等の人生觀なり、世界觀なりが、何處までも日本精神に徹する事によつて裏付けらるべきはこゝに喋々するにも及ばぬがその日本精神なる抽象的な理念も實に日本人的生活倫理そのものに基いてゐることは自ら當然であらう。
日本語は、それが何千年、何萬年かわからない神代の昔より使ひ來つた言葉(部分的な變遷は兎も角本質的に見て)であるが、われわれは、之を知的に把握することのみ滿足していゝやうな時代は已に過去の出來事であり、われわれの世代に於ては、之を感性的に受け入れる程の餘裕と矜持がなくてはならない。
從つてわれわれが日本語を學ぶことは、斷じて文學上の表現乃至としての意味に止まるものではなくもつと本質的に國民としての生活そのものに對する嚴肅なる要求なのである。
われわれは日本語を學ぶことによつて、日本國語の神聖を發見し日本人としての世界に冠絶せる國民性を鍛錬するであらう。
日本語に對する愛情の問題は、畢竟するに 日本語の 神聖を發見し、日本人としての國民性を自覺する所以である。

文化

不連續線
變轉
白狀すると、實に三年目の東京である。
昼非道ひたいと思つてゐた友人が、マニラの方へ行つてゐたり、北京にゐるとばかり思つてゐた友人と、ぱつたり日比谷で逢つたので、よく聞いて見ると、最近こちらへ轉勤になつたといふやうな話は珍しくない。
あわたゞしい人の動き。
僕の友人だけからいつても、三年間の移り變りは甚だしい。なる程、日本は大きくなつた。

る劇團『青春座』の出し物『山風』をもつて大詰となるが、これが終了次第劇團銘間で九月以來各劇團が上演した作品の内容、演出、演技、裝置など各部門毎に嚴重な審査が行なれることになつてゐる

平山氏研究發表會
總督府敎學の指導鍊成の傍ら現代ピアノ演奏について研鑽を積んだ平山孝志氏がその研究發表會を廿二日午前十時から府民館中講堂で催す
出演は同氏の外に先般開かれた音感競演會での受賞者多數と龍谷高女吹奏樂班の賀助演奏がある

總督賞演劇の審査
今秋の半島劇界を賑はした總督賞獲得演劇競演大會も愈よ廿三日から三日間慶後二回府民館に登場す

小夜寺連衆(遠山英一選)
行路寒月

毛衣に身なつゝめともなほ寒しつきかけさゆる冬の夜みちは　古城重子
さしかゝる山路はくれて裸木のひまもる月のかけのさむけさ　杉本一
西山に夕日しつみてゆきくれし野みちすこくもてらす月かけ　石原俊雄
をとりゆく枯野ましろにおく霜をてらして寒し冬の夜の月　中村鐵之助
小夜ふけて宴の酔もさめにけりかへさの野道月寒くして　柳町助光
高粱の刈りあとひろき野のこみちつきあふきつゝ急く霜の夜　花田金之助
凝つたひわかゆく道の老松にかゝりて寒き冬の夜の月　大内久技
人かけも見えぬ市路をてらすなりしもにさえたる有明の月　古田萬龜子

新春封切映畫決る
映畫新體制以來、初めて迎へる新春の封切映畫陣が早くも出揃つた社團法人朝鮮映畫配給社の發表によると、先づ新春劈頭を飾るものには大映『富士に立つ影』(白)大松竹『歌舞伎に誓ふ』(紅)東寶『伊那の勘太郎』(白)があるが、引續き新春の銀幕に登場する各社作品は左の如くである
二週目▲松竹作品、大庭秀雄監督、田中絹代、上原謙主演『二人姿』▲東寶作品、石田民三監督、黒川彌太郎、花井蘭子主演『山參道天唄』三週目▲大映作品森一生監督、片岡千惠藏主演『三代の盃』▲獨ウファ作品、V・ボルゾデイ監督イルゼウエルナー主演『希望音樂會』四週目▲松竹作品、中村登監督、花柳小菊主演『母の別れ』▲大映作品、丸根贊太郎監督、市川右太衞門主演『維新俗謠』

文化だより
◇基督洋裁女塾開塾式　京城府西大門町一丁目京城基督敎女子青年會ではかねて申請中の基督洋裁女塾の設立認可を得廿日午後二時から同會館で開塾式を行ふ
◇不破祐俊氏(情報局第五部第二課長、情報官)今月末來鮮、各文化機關視察の傍ら官民映畫關係者との懇談會に出席の筈
◇白羊畫友會作品展　廿六日から和信七階催場で開催

大原證券
京城府明治町一丁目
電話本局代表(2)5131番

・投資必勝陣
國策への協力こそ投資の根幹方針です。
國策株式への投資こそ必勝の必勝陣
説明書申込次第進呈

ニキビを取る
自宅療法　無代進呈
ひどいニキビで永年困つた私がスツカリ治つた自宅療法の秘訣をお知せ致します。吹出物や油顔ニキビ跡でどうしても治らぬガンコなニキビでお困りのお方は今すぐ御ハガキ下さいませ。詳しく無代で御返信申し上げます。
大阪市東區元町五丁目(郵便局)安藤文子

化學的協力殺菌の治癒率
ゴノール學説應用・三四服用法
化
急・慢性
膿性・諸疾患
本劑は一基性化合物(スルハミン)と二基性化合物(ヂメチールアミド)とを苦心研究のゴール率により組成した最新多基性化學療法劑で、その治療効果は二者各々の特質の上に、更に二者の藥物的協力作用による相乘効果を發揮する特色があり、その爲、急性期にも、慢性期にも細菌撲滅力強に治療機轉促進等によつて疼痛の解除、分泌物の停止、腫脹の消退等は服用數日中に著しく現れ、化學的治療への短距離を歩みます。
本劑は三・四服用法によつて一層その治効作用を増進補强します。即ち五十四錠を一日三回、一回六錠宛三日間に連續服用し、後四日間休藥する。之れを1クールの治療單位とし、急性は1、慢性は4クールを基準とす。これで良効果ある時も更に1又は2クールにて追擊が最も安全率多し。
本劑は嚴密なる自家製薬なる故、純度高く性能鋭く治療短期に終る利益がある
全國一流薬店ニアリ「内服ケンゴール」ト御指定下サイ。品切時ハ左迄ヘ
東京市芝區通新町十三番地
總代理店 合名會社 河原商店
振替番號東京三五〇一九番
1クール 1.50　2クール 2.80　4クール 5.30　病院用 12円
日本製藥合名會社製品
中耳炎　關節炎　睾丸炎　急性淋疾　慢性淋疾
内服 ケンゴール

★任味芳香の粉末劑
たんせき・ぜんそく
若しコヂレたら危險です
下に列記してある様なタンセキ、ゼンソク症狀が手當不充分でこぢれると、氣管の有毒炎症產物たる『痰』の内攻から肺炎や結核に移行する危險が尠くありませんが、龍角散は斯うした場合の徹底治療と轉症防止に威力ある鎭咳袪痰、氣管支炎の專門良藥として非常な信賴を得たれて居ます
◇たんにて常にゴホンゴホンと悩む人
◇ぜんそくにてぜイぜイ息ぎれする人
◇咳烈しく出て夜中オチオチ眠れぬ人
◇流行感冒インフルエンザの咳出る人
◇肺病にて常に力無き咳の出る人
◇たん鬼氣を帶び時時血のまじる人
◇喜聲の枯れ又は咽喉のいたむ人
◇老人又は病人の疲勞性より出る咳
◇百日咳又ははしかせきの小兒
藥價　四日分 三十錢　八日分 五十錢　十八日分 一圓　四十五日分 二圓(?)　六十五日分 三圓
全國各地藥店にあり
龍角散
本舗 株式會社 藤井得三郎商店
東京市神田區豊島町(振替東京一九一番・電話浪花八〇五九二〇番)

ユキクリーム
近代施設と最新化學の粹を蒐めたツルカ化學工廠の劃期的優秀作品であります
(藥用)
美肌整容劑 レシゾール配合

商業登記公告

○有限會社近藤物産(支店設置)本店京城府昭和町二丁目七番地ノ一……
[illegible]
昭和拾七年拾月拾九日登記　京城地方法院
昭和拾七年拾月八日登記　京城地方法院
昭和拾七年拾月拾五日登記　大田地方法院
昭和拾七年拾月拾九日登記　大田地方法院公州出張所
昭和拾七年拾月拾九日登記　清州地方法院
昭和拾七年拾月拾九日登記　海州地方法院
○日本海汽船株式會社(支店設置)……昭和拾七年拾月拾五日登記　清津地方法院

寫眞＝献納畫をかける金畫伯と佐々木總長

白衣の天使を讃ふ
日赤へ金畫伯の献畫

教養と母性と崇高な知性とをもつて東都の"文展"に見事入選を遂げ、一万余る年毎の"鮮展"には百號、百廿號といふ大作を常に送つて推薦無鑑査――眞に半島畫壇の至寶として輝く京城府新堂町四一四金仁承畫伯は、本月はじめ三越で催された"半島藝術家美術展"に出品の卅號もの『赤十字看護婦』なる秀作を携へて廿日午後日赤朝鮮本部を訪れその寄贈を申出た、コスモスの花咲き亂れ映ゆく中に立つ兩眼を傷ついた白衣の勇士、その勇士にも秋の美しき花を手折りて與へやうとする赤十字の若き女性四人の麗姿――畫面は全く清純な同畫伯の人格の流露である、會期中幾多の觀覽者を幾度かその畫前に停ませたかしれない、さうして戰へる國の勇士と女性の限りなく清らかなる世界を圖へて會場の空氣を浴びに浴びた名作である同畫は、同展の趣旨が銃後奉公の新發足といふ一つの轉換における展示でもあるに鑑み、半島藝術家の彩管の鼓舞にあり、同展閉會後も自分の畫筆に[illegible]して勝に見返へしてその描き足りなさに神經の[illegible]たまたま去る十五日の赤十字記念日を迎へて毅然これを日赤本部に寄贈して永く白衣の天使と共に同畫の生くる道を喜び立ち、その旨申出たところ、日赤當局の欣諾するところとなり、廿日午後三時から同日赤朝鮮本部で同畫伯から佐々木總長の手へ寄贈式が行はれた、喜びを共にして日赤朝鮮本部病院からも[illegible]院長、[illegible]看護婦長らが臨席し、寄贈式に次いで直ちに佐々木總長、金畫伯らに圍まれてひとまづ院長室の大壁に掲げられた、これについて金仁承畫伯は語る

『あの美しい日赤看護婦の姿を描いたことは私の生涯の感激です、またこれを喜んで受納して下さつた日赤朝鮮本部の方々にも感謝のほかはありません、半島畫家の意想がこゝまで上つて來たのは確かに大東亞戰爭の素晴しい銃後への反映でもありますが、また一つには半島畫家が決して時代におくれてゐないことを自負したかつたのです』

本社へ寄託献金

京城府本町二丁目四七一色喜太郎氏は長男紀義君の應召に際し金五百円を陸海軍へ國防献金として十九日本社に寄託した

童心訪ふ軍神の家

米英撃滅の聖鉾を執つて一年、世界を壓して打ち樹てた不滅の戰果の蔭には、常に海を越え山を越え熱砂を蹴つて進んだ將兵達の鬼神も哭く忠誠があつた、水漬き、草むす純乎な日本精神とはどんなものか、それを感得し感得することこそこの百年戰爭に次代を擔ふ少國民の緊要事でなくてはならない

大東亞戰爭一周年記念日を迎へるに本社では半島百六十萬學童にこの柄乎として輝く日本精神を識らしめ少國民ながらも明日への覺悟を堅持させるため、全鮮各道より各一名の優秀なる國民學校兒童を選拔して『軍神生家訪問學童使節團』を組織、幾多軍神の眠る中國九州の各地を親しく巡拜させることとなつた

使節團は各道一名の選拔學童のほか官立師範附屬生一名の十四名に引率者として教師二名の十六名を以て組織され廿七日京城出發、二班に分れ中國、九州の各地を前後約十日間の豫定で巡拜し百六十萬學童を代表して草間に眠る軍神の靈前に感謝の誠を捧げ、その偉勲を偲ぶとゝもに軍神を生んだ父母と郷土の山河、風物を訪ねて十二月七日歸城の豫定だが

一行が進む忠誠の山野には日本精神史に輝く吉田松陰の"松下村塾"をはじめ菊池武時、兒島高徳、名和長年など歴史に輝く忠臣の地のほか"葉隱武士"の名をなした佐賀の郷、今次聖戰に"江田島魂"を謳はれた海軍兵學校など日本精神の躍動する地が連り、代表學童は眞純な胸に更に大東亞戰爭完遂の信念を一そう深くする譯だ

なほ一行は歸鮮後十二月七、九兩日の京城府民館における府民大會に臨席、報告講演を行ふ筈である

開戰一周年記念行事 本社から學童使節團派遣

お米屋もない町
必需品偏重是正に商議起つ

大京城の眞中でまだ米屋のない町が七十二、野菜屋のない町が百六十九、魚屋のない町が百九十七もあつたといふ事實が、最近京城商工會議所調査員の調査で判明、配給機構の整備に躍起になつてゐる中小業者側の指導者を驚かせたが、詳細な調査報告によると、このほか肉屋のない町が百卅六、米屋、野菜屋、肉屋、魚屋ともない町がなんと五十二も發見された、また米屋や野菜屋はあつても上道町、番大方町、敦岩町方面の新府域は人口五千人に野菜屋が一軒、米屋が千八百人に一軒といつた割合でこれでは配給の上にも偏重を招來する恐れがあるので京城商工會議所では近く官民有力者を網羅して『中小商工業者適正配置協議會』を設け『米屋のない町、野菜屋のない町』へ適當に中小業者の進出を圖り、生活必需品の配給を調整することゝなつた

初等學聯で陸病を慰問

府内に七十二もある私立初等學院の聯合會では"ワタシタチモキヅツイタヘイタイサンヲイモンシタイノデス"と院兒らの切なる願ひを容れてけふ廿一日午後一時から學童百四十名が[illegible]會長外各學院長に引率され龍山陸軍病院で白衣の勇士慰問學藝會を催すことになつた、番組は合唱、遊戯、舞踊、劍舞など十六番に及ぶ多彩なもので"ワレラの兵隊さん"をすつかり童心にかへらせうとの可愛い企てである

勇士を犒ふ

"志願兵を慰めませう"と府内太平通二京城主成學院で京城兒童協會では廿一日午前九時過ぎ京城府内[illegible]陸軍志願兵訓練所を訪れ、可愛らしい子供達の踊り、劍舞、劇、紙芝居などで志願兵達を慰めるが同じく來る廿五日には邑山陸軍病院で慰問演藝を行ふ筈である

譽れの青年隊表彰
令旨奉戴記念日に

大東亞決戰下一きは意義深き『全國青年團員に賜りたる令旨』奉戴記念日たる廿二日午後六時から京城府民館で京城府青年團主催の記念式典並に優良青年隊及び役員功績者の表彰式を擧行するが、當日表彰の譽れの青年隊及び功績者名は次の通り

優良青年隊 南山青年隊、清溪青年隊、日出青年隊、龍山青年隊、昌慶青年隊、三坂青年隊、元町青年隊、南大門青年隊

役員功績者 加藤敏三（京城與限外貿商業組合青年隊）（南山青年隊旭町一丁目分隊長）岩佐秀雄（清溪青年隊黄一分隊長）富木容協（同中央分隊長）松本武（龍山青年隊漢江通第一分隊長）佐藤柳助（同漢江通第一分隊女子部長）若松重義（昌慶青年隊次長）山田不二雄（三坂青年隊次長）網島茂（同古市町分隊長）古市三圭（元町青年隊次長）須藤久左衛門（南大門青年隊團丘町分隊長）中江文嗣（同北米倉町分隊長）山根茂吉（京城與限外貿商業組合青年隊主事）小林源右衛門（錦町青年隊元町一丁目分隊長）新開明雄（崇禮青年隊次長）藤原嘉茂（清溪青年隊次長）豊田武雄（永登浦青年隊北部分隊長）長谷川好路（鍾岩青年隊次長）新本一浩（校洞青年隊次長）金田徹（鍾路青年隊公平町分隊長）池永博吉（舞鶴青年隊下往十里分隊長）吉村文博（同舞鶴青年隊第三分隊長）引綱詞（京城和泉町青年隊訓練部長）

增産する婦人
『興農青年隊』から感激の便り

半島中堅青年をして內地農村の先進營農法を體得させるため嚢に朝鮮興農會が熊本縣隈庄町に派遣した朝鮮興農報國隊員の一人金北代家白川興孫君は內地勤勞の感激を次のやうに寄せた

熊本縣下益城郡隈庄町を訪れた我等五十名は非常な歡迎をもつて指定宅に配屬された、翌日から野原一面に黄金の波を打つ稻を左一方から刈り始めましたが、先づ驚きましたのはこの國の婦人達の働き振りには舌を卷いた、玉の汗を流しながら男に負けずに刈つて行く、脱穀機を踏む、實に驚嘆した、そして私は『成る程世界一の國日本、その銃後を護る婦人達の奮ひ姿だ、必勝の信念に燃えて勞力の不足その他あらゆる困難を克服して增產に挺身する婦人の力だ……こゝにも必勝を期する祖國日本の姿がある』と感じた（中略）

我々はいろんな體驗を得つた、これらの體驗を半島への土產にして模範を示すべき使命を擔つてゐるのだ（中略）神國日本は神の加護によつて益々一億國民が大君の御楯となり忠誠を盡すことが出來るのであることを確りと感得した、稻刈もすみ脱穀もすめば娘さん達は馬を使つて田を耕す、如何に婦人の勤勞精神が徹底してゐるかをこの目で見たのだ（後略）（熊本縣隈庄派遣青年隊々員白川興孫）

乞食の赤誠

乞食にも此赤誠―京畿道高陽郡神道面紙神里興國寺の金大根君（二七）は七歳のとき父を亡くし續いて九歳にして母を亡くした不幸な孤兒として各地を流浪しながら浮浪してゐたが、十三歳のとき京城府內六昌學院長丸山昌鉉氏に引取られ興國寺に入れられてゐたが、このほど薪を伐りその賣却代金十円を得たので廿日朝鮮軍愛國部へ金五円を國防献金した

萬代に薫る名歌
愛國百人一首選定決る

【東京電話】萬葉から幕末までに詠まれた數々の名歌のなかから大東亞戰下國民情操を通じて愛國至誠の精神を浸透させる『愛國百人一首』制定の企ては文學報國會主催、情報局、大政翼贊會指導の下に全國から集つた歌數十數萬首を佐々木信綱、齋藤茂吉兩氏をはじめ十二名の選定委員および關係官が慎重詮衡中、この程そのうちから萬民愛誦の秀歌百首の選定を終り廿日情報局から發表された、新愛國百人一首は數百年來わが國民に親まれた小倉百人一首に代るものとして藝術的にも優れかつ萬代の批判に堪へ得る名歌ばかりで聖戰下一億國民の愛誦歌として誠に相應しい百首である

愛國百人一首のうち主なるもの次の如し

すめろぎのみよさかえむとあづまなるみちのくやまにこがねはなさく　大伴家持

かへらじとかねておもへばあづさゆみなきかずにいるなをぞとゞむる　楠木正行

かきくらすあめりかびとにあまつひのかゞやくくにのてぶりみせばや　藤田東湖

みはたとひむさしののべにくちぬともとゞめおかましやまとだましひ　吉田松陰

おくれてもおくれてもまたきみたちにちかひしことをわれわすれめや　高杉晋作

街に出た「日記帳」

聖戰下の一日々々な新らしい歴史への參與でなくてはならない、新らしい年には更に新らしい決意と計畫が必要だとの當局の親心から紙不足を賭つて今年も一齊に店頭に出廻ることとなり、一部の卓上日記と家計簿日記が早くも京城府內の各書店に姿を現はした

今年は紙質、定價も略々去年と同樣、クロース張り極上物で二円、最低は懷中日記の卅五錢どころ、その他當用、學生、婦女家計日記と實用一點ばりのもの、趣味と研究を狙つたもの、貯蓄報國の線に沿つたものなど百種類にも近く、之らも遲くとも廿四、五日までにはドツト各書店に入荷、百萬府民におめみえすることになる【寫眞＝日記を買ふ書店風景】

紙芝居作品について
回覽板

問 [illegible]向けの紙芝居[illegible]用紙芝居作品をもつと作つて頂[illegible]していたゞけないでせうか（平南から）

答 紙芝居の普及利用については[illegible]の少い農山漁[illegible]への[illegible]ともなるのでなるべく多く配給するやうにしてゐるのですが、最近資材不足その他止むを得ぬ事情により[illegible]まで同じく多數の作品を配布するのは困難な狀態にあります、ですから希望の向は朝鮮聯盟本部に發送作品を申へ付け、無償で隨時に應じてゐますから、どんどん申込んで下さい

全村加入の簡保村
診療所員も健兵報國へ挺身

〃牛馬堆肥〃は水と堆肥だ〃と主唱理事が提唱する全北不二農村では一戸段當り二百貫の堆肥を目標に取入れの終つた農家は總起ちだ、平均三町歩の耕地面積をもつ各戸は六千貫の堆肥をつくることになるのだ、〃自己經濟の更生は生産米にあり〃との理念のもとに稻作重點主義で突進してゐる不二農村は大正八年不二興業が群山府の[illegible]一里半の地點にある膨形海岸二千五百町歩の干潟地干拓により二千町歩の畓をつくり內二千町歩は內地から[illegible]移住者を募集自作農として生ひ立つたのだ

殘り一千町歩は半島人農家の耕作を當て低利資金の運用を政府から受けてゐたが、たまたま預金部の制度改正のため

事業 主體を改めることになり昭和三年二月[illegible]事業一切を繼承し自作農創定事業の實効を收めるため昭和四年度までに移民三百三十三戸を招致し昭和六年度までに二百九十九萬三千六百十七円を借入れうち二百九十九萬六千六百七十三円で畓一千町歩その他住宅地、集會所等を購入し殘額で投資事業の全部を昭和七年までに完成する計畫であつたが唯一の財源である稻作の不作災害に加へて米價の下落のため經濟的打撃を蒙り獨立的償還不能は火を見るよりも明かとなり負債整理の必要に迫られ更生計畫樹立の結果昭和十一年から向う三十年間元利均等年賦の方法により償還することになつた

皆無 の年は僅か昭和十二三の兩年で反當り籾四石一升以上の成績をあげた以外は毎年旱害、水害、風害の災害を受けたが除々に稻作に重點をおき多角的營農法を實施してゐる不二農村は昭和十五年で十箇年のあひだ災害

昨年は反當り籾四石二斗一升を得今年は四石三斗五升の豫想だといふ、裏作の麥も二、三年前から出來るやうになり一戸平均一町歩を目標に進み副業には繩叺、牛馬、養豚、養鷄を奬勵し兎、蜜蜂は試験中なのだ

組合員の一戸平均の耕作面積三町歩に打込む自家勞力は大體男一人に女一人に成年に達しない子供一人が普通で男の勞力に換算すると二人弱なのだ、この二人弱の勞力で集約的栽培をすることは頗る困難な問題なのだが一戸平均所要勞力五百三人で自家勞力は四割四分の二百二十二人、雇傭勞力は五割六分の二百八十一人となり多くを雇傭勞力を要することになるが、自家勞力の消費狀況をみると一人當りの

勞働 日數平均百二十三日で內地の普通農家に較べるとまだく働ける餘地が殘されてゐるのだ

不二農村では振興施設として大正十三年に國民學校を、また今年には拓殖農學校を建て昭和十四年に百姓の娘が百姓の嫁にと實科女學校も創設し、專ら農村向きの指導訓練が行はれてゐる、この村の國民學校に昭和八年簡保から贈られた梵鐘が吊してある、常會に、村の集會に、何か事あるごとに保險の鐘は利用され、村の人から限りない愛着を寵められた梵鐘なのだが、鐘の代りにはサイレンもあり板木もあるのだから御國の御用に献納してはと寄り寄り話が進められてゐるといふ、簡保の村は時局認識の村でもあつた、村全戸が加入した十割の簡保村では產業組合に納入した各自の生產物の精算金で組合から毎月千三百四十四円十錢が掛込まれてゆく

納税 も殺もすべて組合から納められるのだ

× × ×

處方箋から施療に擴充され利用者の增加に嬉しい悲鳴をあげてゐる簡易保險診療所は全鮮二十四箇所に開設され宣傳奬勵から福祉施設に飛躍した、契約件數四萬件以上もある群山では診療所の利用者も亦多かつた、一日九十八人平均で釜山、京城、平壤に次ぐ利用者の多い群山は[illegible]所長一人で診療を行ひ新患は必ず透視し結核等の早期發見に努め不足がちな所員一同が獻身報國に挺身してゐる【須田特派員記】【終】

【カツト＝農村部落をゆく[illegible]、下患者の診療に忙しい簡易群山診療所長＝村井[illegible]撮影】

令旨奉戴青年記念日
全國で青年常會

【東京電話】大日本青少年團では明廿二日は令旨奉戴二十二周年に當るので大東亞戰時下この意義深き記念日を期して一千五百萬團員を總動員全國津々浦々に至るまで一齊に青年常會を開催、皇國青年の意氣を昂揚せしめることとなつたこの日帝都では本部、府、市青少年團主催で令旨奉戴青年記念日を日本青年會館に催して府市青少年團代表一千三百名參加のうへ令旨奉讀、令旨奉答歌を齊唱、ついで奥村情報局次長から『尊皇攘夷の血戰』と題して記念講演が行はれるこの講演はA・Kのマイクを通じて國內はもちろん大東亞共榮圏內各地に中繼放送せられるが全國各地でもこの講演に合せて一齊に青年常會を開催、時局の認識、新決戰體制、地方ならびに經濟の問題などにつき意識化を協議申合せ全國一大運動展開の礎をつくる筈である

日本精神昂揚講演會

大連、奉天、新京、ハルビン等滿洲各地を巡講行脚中の[illegible]精神振興會長林銑之大將、同研究部長藤浦八郎豊彦陸軍少將、同理事長西郷[illegible]氏一行は、廿二日午前十一時四十五分着の列車で來城するが、國民總力朝鮮聯盟では同大將一行を迎へ京城府聯盟との共同主催、朝鮮軍報道部後援の下に廿四日午後一時から府民館中講堂で日本精神昂揚講演會を開催する

日本言論報國會設立

【東京電話】大東亞新秩序建設の原理と構想を究明し、進んで戰時下日本內外の思想戰に挺身するため全日本の評論家、思想家など言論活動關係者を網羅した社團法人『大日本言論報國會』の設立は擧て情報局が中心となつて準備を急いでゐたがこのほど設立要綱、人選などの成案を得たのでいよいよ來月中旬創立總會を開き言論報國第一線に力強い發足をする

公平町の宵火事

廿日午後七時ごろ公平町[illegible]合名會社二階三信家具工場から發火、同一棟を全燒して七時[illegible]分鎭火したが同附近には府民館をはじめ大商店が櫛比し一時は大混雜を呈した、損害は一萬五千円の見込み、原因は所轄鍾路署で取調中なほ同火災中に輕傷者一名を出した

岡千賀松少將逝去

【東京電話】陸軍少將岡千賀松氏は十九日東京市中野區富士見町の自邸で急性肺炎のため逝去した、享年六十四、氏は和歌山縣の出身陸士、陸大卒、朝鮮軍高級參謀、羅南師團長、和歌山旅團に歷任し昭和五年豫備役に編入された

山內少將

【東京電話】退役海軍少將山內長南氏は慢性腎臓炎で去る十四日逝去した、享年六十、二十二日午後二時から中野區寶仙寺で告別式が執り行はれる、氏は鹿兒島縣出身大湊要港部司令官などを最後に昭和九年退役となつた

話題特急

☆……天井知らずの物價昂騰に喘ぐ重慶の民衆、それは幸福な私達日本人には想像出來ぬ敗戰の樣相であり鍋ぶ殘飯に値するものがあつても、みなさん驚いてはなりません

☆……本日の重慶猫市場の相場は通り

	牝	牡
兩眼	二〇〇元	一五〇元
片眼	一〇〇元	七五元
盲目	七五元	一元五角

☆……これが重慶猫市場を訪れた・ユーピー通信員の報告であり、重慶のバラツクに鼠族の跋扈は過去二年間に數十倍、この數ケ月に三倍、猫相場を急騰させしめたといふ

☆……この相場は牡猫は繁殖のみか捕鼠の術にかけても牝猫に劣り、片眼は半値、盲目も牝なら仔を生み、牝でも何ひで鼠がいくらか敬遠するだらうといふ『支那人の神經』を示して剩すところがない

☆……大相場の開催地は重慶で、その一番の稼ぎ場所が鼠害を蒙れて番犬ならぬ番猫を飼ふ醫院、工場、邸宅など厳とすばしこい猫泥の泥棒を恐れる飼主は猫を入れた籠を枕許に置かなければ寢られぬとのこと（東京電話）

戰爭保險　東京火災

痔　無代進呈「治し方秘訣」　ヘモロス　使用後の爽快さ！目に見える治癒効果！　★諸官立病院採用★　東京・城東・龜戶　大興製藥　藥價各1.20

しんぞう病　日雇い、ハレ、動悸高く、息切れの方に古き家傳藥あり住所明記御申込次第試藥無料送呈　○明石郡外小山村　日輪寺

久國上井　院長　井上內科　昭和通ロータリー　電本1951

クロダ齒科　齒科一般及レントゲン科　本町一丁目ピル二階

頑症の痔と皮膚病に　完璧に近き殺菌力と共に抗病力の強化、旺盛なる代謝機能發現等相乘効果顯著にして、痔疾、皮膚科、泌尿科諸領域に治療上新分野を劃せるものと稱し得べく、殊に淋疾に對する奏効顯著なり。　適應症　痔疾　皮膚病　化膿症一切に　文獻進呈　價藥　五〇瓦入一・五〇　一〇〇瓦入二・二〇　一〇〇〇瓦入一二・〇〇　（有名藥局に有り）　滲透塗布劑　カミツクス　製造元　神戶市葺合區　山內[illegible]　總代理店　花生堂藥品株式會社

ハマグチペン　SUPERIOR　No.6F

武田產婦人科病院　新設　助產婦　看護婦　武田產婆學講習所　京城府長谷川町（朝鮮銀行裏）　醫學博士　武田正房　電話本局②四五四五番　長二三七二番

移轉御通知　拜啓益々御清祥の段奉慶賀候陳者當社本月二十四日を期し左記へ移轉仕候間此段不取敢及御通知候也　昭和十七年十一月二十日　移轉先　京城府光化門通り　一五三ノ二　株式會社岡谷商店京城出張所　各位殿

名義書換停止公告　當社定款第二十八條ニ依リ昭和十七年十二月一日ヨリ[illegible]株式ノ名義書換ヲ停止ス　黃海道[illegible]株式會社

旭眼鏡店　【舊セブラテイス眼鏡部】　京城驛前　電話本局五一二一　旭眼鏡店

中風・高血壓・神經痛は血の濁りが原因　血液を淨化して循環を良くすれば治る

難病治で有名な今津博士は[illegible]博士と共にこの病氣の[illegible]的に研究した結果、[illegible]、便秘、[illegible]、心臟病、[illegible]、頭痛、心痛、大ケガは、[illegible]血液が[illegible]濁りが[illegible]くなるので、血液の濁りを除去して循環を良くすれば治る。決して不治でない事を確め、苦心の[illegible]素晴しい血液淨化劑を[illegible]し、本劑を分譲してその服用と、リキシンの併用に依り今迄不治とされてゐた多數の難病者を治し非常に感謝されてゐる　肩こり頭痛耳鳴り、目まひ動悸、ふらく、卒倒とキツケ、手足腰の痛みハレしびれ、便秘不眠神經痛、息切れ喘息[illegible]症等シビレ、[illegible]等の人は早く信用ある大阪市東淀川區[illegible]北一四五今津研究所へ行くか、本紙を切り抜いて印をつけ、手紙にて依頼して速かに全快を計られよ！　博士の權威ある研究と尊い經驗に基き、本人の病氣と症状に適した血液淨化療法と食養生其他注意事項を詳細懇切に教へらる

旗　青年團旗、國旗、校旗、優勝旗、其他旗一式、年隊腕章、帽章、標章　朝鮮美術品製作所　京城府南大門通一ノ九〇　電話本局[illegible]

入院隨意　案內書贈呈　京城腦病院　京城府番大方町一　電話永登浦（長）一五〇番

第七期貸借對照表（昭和十七年九月三十日現在）

貸方	金額
株金	[illegible]
法定積立金	[illegible]
別途積立金	[illegible]
預り金及未拂金	[illegible]
未拂金、支拂手形	[illegible]
退職積立金	[illegible]
前期繰越金	[illegible]
當期利益金	[illegible]
合計	[illegible]

昭和十七年九月三十日　東亞製菓株式會社

アダリン錠　優秀なるは、迅速顯著なる作用と全然無害而も不快副作用を缺如し、覺醒後は爽快頭重、倦怠、朦朧感を催す事なき點なり　神經衰弱　心悸亢進症　精神亢奮　不安焦燥　ヒステリー　船車暈豫防　不眠症　就眠困難　（0・三）10錠入　0.40　贈正價　アダリン錠　Bayer　バイエル藥品合名會社　神戶局郵便私書函一〇七番　AD. 802

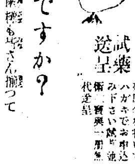

ご壯健ですか？　お若い女性方も奧様も皆さん揃つて健康で銃後をガッチリ堅めませう。毎月の生理が不順で、頭痛めまひがする、下腹引吊り痛む、帶下、冷え込みで惱む方、後陣、內膜炎等で結婚後多年愛兒に恵まれぬ不幸な方々は是非！美神丸を御服用下さい　美神丸は病理と藥理の研究を就げ新發明効果を誇る優秀な家庭治療藥ですから手輕に使用して而も速かに、一日五錢宛りの安價な費用で、內部に快癒の目的を達せられます。　試藥進呈　新聞名を書いてハガキでお申込み下さい　藥價　三週分一圓　五週分一圓八十錢　十週分三圓五十錢　全快者が多い婦人科藥　子宮坐藥　美神丸　大阪市東成區今里町　宮內善進堂

請に美しく　ポマード　ラミンラミン

働く女性に多い生理の障害正しく回復する　月經不順　月經異常　月經過少　無月經等　婦人營養新藥　エムサン　內用・副作用なし　定價1.50 2.50 5.00 9.00

『防衛食罐詰』第一回を配給
"有事"に初めて食す
愛國班の下、嚴に保管

銃後も戰場と必勝態勢に拍車がかけられる今時、一朝有事に際して備ふるため京城府では愛國班を通じて『防衛食罐詰』の第一回配給を試みることとなつた、配給要領は
一、町會総代は京城府よりの割當數量並に指定購入先の通知を受けたるときは各愛國班別購入先等を決定する
二、愛國班別割當は愛國班員よりの希望數により決定すべきも今回は一世帯當最高二罐を限度として家族數並に生活状態を考慮の上各愛國班に割當配給する、次回よりの配給は希望數取纏めた場合でも一人當り最高は三罐を限度とする
三、愛國班長、町會総代よりの割當數量並に指定購入先等の指示を受けたるときは各班長への割當を決定すると共に班員をして買取らしめた上この貯藏は一括愛國班長に於て行ふ、但し班の都合により班員各自貯藏せしむるも差支へない
四、町會総代は配給台帳を備へ各班の保存數量を明かにし置くは勿論、防護器具點檢の際、防衛食罐詰をも合せ點檢する、又愛國班長も右に準じ班員別數量を明かにし置くものとす
五、愛國班共同購入の場合は當該班員割當分を之れを交付する
六、防衛食罐詰は空襲其の他非常災害發生し愛國班長に於て必要と認めたる場合及び京城府に於て指示ありたる場合の外、之れを濫りに處分することを得ざるものとす
七、愛國班共同購入の際は小賣業者の供給に一品目を明記するものとす
とあり廿日京城府では府民各位に『決して日常喰べるべからず』と次のやうに語つた

食料品罐詰は昭和十六年度以降非常災害發生の際に於ける準備食料たるの用途に改訂せられ罐詰の種類も防衛食に適する内容實質のものに限り生産されることゝなり、今回長期戰に對應し一朝有事の際に備へるため第一回の防衛食罐詰を府民各位に配給し愛國班長の手許で貯藏保管して頂くことになりました、防衛食罐詰でありますので非常事態發生の際愛國班長に於て必要と認めたるとき、又は當局から自由處分の指示あつた場合以外は絶對に勝手に消費するが如きことのないやう非常時防衛食たるの趣旨を十分理解し各愛國班員共に責任を以て之れが貯藏保管して頂きたいのであります

軍犬の"演習"
廿二日・漢江河原で競技會

大陸の戰野に銃火を潜つて傳令に斥候に皇軍將兵を扶けて活躍してゐる無言の戰士軍用犬の價値を銃後國民に認識させ軍犬報國に資さうと、帝國軍用犬協會朝鮮支部では廿二日午前九時から漢江河原において軍犬競技會を開催、八百米往復の服從作業、五百米搜索の斥候作業等の種目で競技を展開することになつた

漢江の警戒嚴
船で米の密搬入

龍山警察署では戰時下、食糧需給の円滑化を亂す米穀無許可搬入の取締りを係員総出で一層嚴にしてゐるが最近特に陸路からの持込みは嚴重な關所のため困難だと漢江を利用して帆船に積載の薪木や藁などの下に米を隱匿し麻浦、西氷庫、漢南町各船着場から搬入する者がますく激増するので警察でも漢江河岸の要所々々に警戒の網を張つて徹底的取締りに乘出してゐる

賞金を献金
戰事と家庭總動員展覧會に入選『キイ式燃料節約暖ストーブ』の南大門五丁目紀伊國勝一氏は國民總力朝鮮聯盟から得た副賞金五十円をそつくり國防獻金するため二十日本社へ寄託した

感激の献金
京城北米倉町一二七竹村薫峰氏は第三次ソロモン戰果に感激してその記念の意味で廿日本町署を訪れ、五百円を國防獻金に寄託した

……◇……

廿日城東署へ寄せられた獻金の花束……卅三円九十錢蓬島町三四白川仁

拾つたお金を届け出る
秀氏▲京畿道[illegible]町八九金斗演氏▲同[illegible]樂園町三八九ノ五四金用植氏▲同[illegible]町一三二河原時雄氏
嬢さん――廿日午後一時ごろ[illegible]やん(京町一四二)先に落ちてゐた十円札を拾ひ、直ちに京大門派出所に届け出『これは道で拾つたお金です』と届け出て係員を感激させた

龍山特設團は二十七日
龍山特設防護團の閲兵は……二十七日午後二時から[illegible]

特設防護團の檢閲式
廿四日、京城運動場で執行

京城本町警察署管内の各特設防護團の檢閲式は廿四日午後一時から京城運動場で正副團長以下各團員參加の下に執行される

煙突掃除夫に注意
家庭防空の見地から防護團、警防團の指導で煙突掃除などに對して關心を深めてゐるが、冬近づく際突掃除とゝもにストーブ据附けや煙突掃除などで一般家庭の煙突掃除夫の

中でストーブ据附費一円廿錢、煙突掃除代用錢の公定價格を無視して、三錢、四錢といふ法外な代金を請求する不正煙突掃除夫が續々と横行するので、龍山署經濟係ではこの取締りを嚴にする一方、各家庭でも公定價格以上の代金を强要する不正掃除夫は發見次第直ちに署に申出るやう望んでゐる

寒い風も平氣 飛べば暖かつたよ

吹きさらしの屋上で職場の運動から解放された女性たちは愉しい正午の休みを有効に利用して人魚のやうに跳ね飛びます、運動場を持たないビルの娘さんたちが、吹き下す南山の冷い風に裾を高くあふられながら溌剌と縄飛びに……空間に縄を描いて一瞬ハタと地を蹴つて離れる白い足、みるく頬は紅潮して背筋を流れる新しい血潮の鼓動が激流のやうな溫さを甦らせたとき、はつと胸を打つ就業のベルが鳴つた、弾かれたやうな勢ひで定められた職場へ降りて行く娘たち、やがて耳にあて口に備へた交換器から世界中の聲を聽取る電話交換手事務は始まつたのだ、言葉の鼓動を電波にうけて手速く遠い相手に傳へる精巧な機械の中にまるでさつきとは別人のやうな表情で娘達は職業戰線に起つてゐる【寫眞＝屋上に戯れる中央電話局交換手】

傑作揃ひに人氣呼ぶ
幕を開けた朝鮮寫眞展

全朝鮮寫眞[illegible]第九回朝鮮寫眞展覧會は傑作百八點を展示して二十日から[illegible]で幕を開けたが、時局色を反映した眞摯な傑作揃ひのことゝて開場早々から多數の觀覧者を呼びよく人氣を呼んでゐる【寫眞＝會場】

本社寄託献金
京城阿峴公立國民學校兒童一同は金五十円八十錢を朝鮮軍人援護義捐金として十九日本社に寄託した

岸秀次氏
(總務局調査課岸加四郎氏厳父)軍囑託として上海で苗圃經營中、去る九日病死した旨漢江通一丁目三二岸家に入電があつた、享年七十五、氏は統監府時代より大正末年まで、水原高農教授を初め、全北、慶北、平南各道技師として朝鮮農事に貢獻した、葬儀は遺骨到着後東京で執行

有害キャラメルで闇を企む
慶北生れ京城府[illegible]町三ノ三[illegible]宗仁面生れ住所不定金鍾鶴(三二)の兩名は京畿道方面からインチキキャラメル三千五百箱を一箱四錢で仕入れ廿日午後一時四十五分着列車で京城へ持込み府内に高く賣捌かうとしたところを本町署員に捕へられた、同人らの所持したキャラメルとは某有名菓子製造のキャラメル包装紙をそのまゝ眞似たもので中味は粗悪な朝鮮飴が包まれてあり衛生上有害なものである

街の發問
溫突焚口の革命兒

◇…戰時下、燃料問題の打開運動に備へて理想的な暖房厚生溫突の焚口が發明されました、諸火は暖房炊事兼用といふ性能のよさから總力聯盟主催の『戰事と家庭展』で一等に當選したものです、それで發明者は[illegible]十五歳だといふところに[illegible]もう心から[illegible]れて第一番に備へ付けました
これは從來の直焚型焚口を斜型に改良、高熱を溫突に送るといふのであります
◇…最高の製作値段が廿円四十錢程度使用に便利、

【寫眞＝新發明の溫突焚口】

半島縮刷版

申告者には"即賞"
群山署の闇撲滅策

【群山】群山警察署では大東亞戰に勝ち抜くためには國民生活を脅かす闇行爲の防遏こそ最も緊要なりとし、これが警察の一方法として今後闇行爲を屆報申告したものには即賞を與へることゝした、即賞關係上申告者の住所氏名を明記されたい、警察署では決して申告者の氏名を知らせないからこの點を信頼されたいと

内助の功を表彰
【大田】我が夫、我が子の日々の職域奉公に若しも缺かりがあつてはと今日も明日も常に心を碎く内助の功は大きなものがあるので大田警察署では同署職員の中から一年以上の無缺勤者を選びその家族を表彰することになつたが、表彰される者は一年以上が十九名、二年より三年までの者が七名、五年乃至六年の者が三名、十三年が一名計三十名である

少女に叺織の榮冠
【扶餘】平北道叺筵競技大會で、その意を嚴しく叺の增産に拍車を掛けようと去る十七日午後一時から同面事務所前廣場で叺織競技大會を開催したが一等はなんと僅か十五歳の扶餘面永年洞李吉淑嬢であつた

平北の棉供出不振
【新義州】平北道今年度の棉作は昨年に較べて凶作であつたが、[illegible]を受けた甲斐あつて優秀な生産成績を見せてゐるにも拘らず、共販状況はあまり振はず僅か五十八萬斤といふ情ない數字を示し目標數の三割にしか達せぬので

物資配給人口調べ
【清津】生活必需物資の配給及び圓滑を期するため清津府では來る十二月一日から臨時常會を開き部落が連絡して調査することになつた
一日から十日まで各町一齊に年末戸口調査を實施する、これは目下府内で警察當局が直接實施中の米穀配給人口調査とは別個のもので生活必需物資の配給計畫や各種行事に對する動員計畫の基本をなすものである

炭俵作りに新記録
尹錫現嬢、十九分で仕上ぐ

【水原】全羅道山林會が炭俵增産の一策としてこの程山林會が炭俵製作競技會を開催した、出場の各面代表男女四十名を集合の上炭俵製作競技を[illegible]
尹錫現嬢は僅か十九分で一枚を立派に仕上げ、本道最高記録二十五分を遙かに破り、觀衆をして舌を捲かせた

水害復舊に總起ち
【全州】百六十萬道民打つて一丸となり稻刈り、麥まきに凱歌を奏し米穀增産戰に凱歌を揚げた全北では息つくひまもなく、今度は水害復舊と勇ひ立ち二十一日から三十日まで勤勞報國週間を實施し隊員を總動員し今夏水害によつて破壊された道路河川修理その他土木作業に總力戰を展開することゝなつた

砂地にお芋栽培
【東萊】邑民食糧の自給自足を狙つてゐる邑當局では休閑地を最大限に生かさうと、明春は城川江流域川邊の約二萬坪を起耕せしめて砂地に適するサツマ芋の栽培を行はしめることゝなつた

永遠の女(25)
牧洋作 岩本正二繪

誤解(四)

『小百合が京城に來たつて?それでわしにどうしろつてえんだ』
雷太は冷やかに反問した。軍三は、何たる冷酷な言振りだらうと思ひながらも、しかし、これでよかつた、とやつと安心した氣持になれた。
『ちよつと江川さんに、お知らせしただけです。その娘に……』
『まア、杯を返さんか。そんなことより……』
そして雷太は、いろいろと大風呂敷をひろげて、自慢話に花を咲かせた。彼は、要一しい閑なので日すぐ金剛山の探勝に來たのだつた。十日ばかり滯在の後、北鮮を經て、滿洲に廻る豫定だと言つた。
やがて雷太は腕時計を見、
『ボイジョーム。ウジニ・ボーズ』と、マリアンナを促してたち上つた。マリアンナは雷太によりそふと、腕をくんだ。
軍三と農夫雄も、少し後れて、酒場を出た。農夫雄はひとりで、がぶがぶやつたので、相當に醉つてゐた。『百合ちやんはどこへ行つたよ、女房のやつも誤解だ』
と、ぶつぶつ言ひながら、農夫雄はひよろくと歩いた。丁字屋前まで來て、二人は別れた。軍三は秘密をつきとめた夜の清々した氣持が、多分にあつた。農夫雄は軍三よりはもつと心が重かつた。彼はタクシーで清涼里に向けて、漸く、京元線の終列車に間に合つた。
その翌日のことである。
平壤驛前町の内地人旅館で、一泊した小百合は、朝早く起上つた。昨日のことを考へると、ちよつと輕率のやうに後悔もされた。しかし、未知の世界に旅する者の、いたづらつ氣な、冒險的心理が、むしろ彼女を浮立たせた。
お化粧を念入りにし、朝食を濟ませると、ハンドバッグから、李俊傑の名刺をとり出した。室内電話をとりあげ、『平壤オルガン製造工場』を呼出した。李俊傑は朝早くから仕事にかかつてゐた。彼は、意外な來訪者に、ちよつとまごついた。しかし、ほんたうによろこびに堪へないと言つた口振りで、
『偸度いい時に來られましたよ。今日は市の端午の御節句で、平壤は大變なお祭騒ぎなんです。私の工場でも、職工達には休暇をやつて、私だけ午前中働くことにしてゐたんですがね。折角貴女が來られたんだから、工場を全休してでもご案内しませう。これからお迎へに參りますから、ちよつとの間お待ちになつて下さい』
そして、彼はハイヤーを飛ばし、宿前に迄つた。小百合はていねいにお辭儀をし、
『ご好意に甘えますわ。平壤には外に知合ひも……ございませんので……』
『よくおたづね下さいました。平壤は秋の景色が一番いゝんです。それに偸度端午のお祭で朝鮮の地方色が充分にご覧になれます』

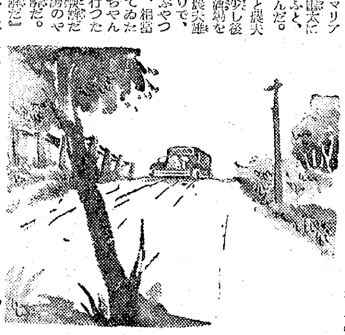

二人をのせた自動車は、李のいひつけで、江岸通りから大同門前を通り、清流壁の上に登つて、ひと先づ停つた。小百合は下を眺めて、『すばらしいですわねえ!』いくらかお世辭もまじへた讃嘆の聲を放つた。
『ずつと歩きませうよ』
小百合がいつたので、自動車をかへした。二人は並んで練光亭に廻り、それから箕子林の中をくゞつて、公設グラウンドに行つた。その時李俊傑の顔には、突如、當惑の色が走つた。

新刊紹介
▲碧蹊集(佐藤清著)朝鮮に住む者はこの地にある自然を謳歌し愛すべきだ、高麗の青磁を夜の碧空の色を盗みとつたと思ふ著者の深奧なる自然美をうたつたこの詩集は愛しむに價する(一円八十錢、京城府光化門、人文社)

ラジオ 21日
朝 七・〇〇『お米を拜む心』2朗讀『佐久良東雄の靈歌』吉田茂▲八・〇〇今日のお知らせ▲八・二〇同(鮮語)▲九・〇〇國民學校放送―朝鮮語話―『新嘗祭に際して』加藤灌治▲九・一〇『新嘗祭の御儀について』朝鮮神宮禰宜竹島榮雄▲九・三〇國語會話の時間(朝鮮家庭向)田中初夫2放送回覽板(鮮語)▲一〇・〇〇劇『モモタロウ』龍谷幼稚園▲一一・〇〇低學年の時間『前線だより』南啓治他
晝 〇・三〇合唱『大日本の歌』他六田大阪放送唱團▲一・〇〇朗讀『滿洲開拓村を行く』(一)大鄕重直作▲二・三〇戸籍の話(鮮語)蘇京城府戸籍課長▲四・三〇科學物語『土の動き』(鮮語)青松中央中教諭
夜 六・〇〇シンプソン2手琴獨奏と獨唱(獨奏)鈴木美佐保▲六・三〇新作歌謠『一粒の麥』(鮮語)平、甲加奈子▲七・三〇座談會(多元放送)『米の各地生産事情と苦心を語る』淺野農商務省[illegible]社々長(朝鮮)佐藤總督府農事試驗場長▲八・〇〇寄席中繼―上野鈴本より―落語『馬つくし』三遊亭圓歌2物眞似奈美野一郎3落語『のざらし』春風亭柳橋▲九・〇〇新民謠他五田(鮮語)『機織の唄』李一仙ほか2放送小説『兄弟の途』(鮮語)青山鶴夫3朝鮮雅樂(解説附)笙獨奏『水龍吟』笙と短簫『雨淋鈴』(笙)崔山政輔(短簫)河吉龍一

さくらフヰルム パンクロF スペシアルクローム

腸に ビオフェルミン 整腸 消化 殺菌
製造發賣元 株式會社 神戸衛生實驗所 神戸市二番町
一手販賣元 株式會社 武田長兵衛商店 大阪市道修町 D15

帶・皮・ズボン吊・ガータ 學生鞄・ボストンバッグ 最優秀代用品大量製造 薄利御卸 大阪市東區瓦町二ノ國民學校前 製造發賣元 大和屋商店 電話戎參九八六番(カタログ進呈)

わきが 自宅無代新療法進呈 自宅で手輕に治る手術の心配のない『ネオワキトール』あり。スッカリとれて治つて皆さんが大喜びです。永年苦しんだワキガがシイ自宅新療法でピタリ治る 御ハガキ下さい 愛知縣名古屋市西八町 日本醫藥研究所

健康に保溫に 六〇ハップ 逞ましい体力と氣力!この溫浴で……生む!手輕で經濟な治病强健!卓効!一日の疲れを去り心身の爽快に妙!特効 神經痛 リウマチ 婦人病

中古長靴及優秀捲下靴 ◎軍隊捲下茶利靴特賣 十八圓七〇 十六圓八〇 茶利編上靴 名古屋共益社

お乳の出をよくする 美味錠劑 ビオレバー 二円五〇 大木合名會社

アイデアル 五百番 バニシング クリーム 親切な働く手 ヒビアカギレから護つて下さい 東京 高橋東洋堂

科經神 城北病院 醫學博士 服部六郎 醫學博士 明柱完

竹製レール 京城府西洞町 東光堂

公示催告 [illegible]

產科・婦人科 醫學博士 森川益夫 朝鮮神宮參道入口 森川病院 電話②三三三三 時隨院入

擴聲裝置 製造ノ販賣ノ絶對保證附 京城無線電機製作所 本町二丁目六三番地 電話本局②1251

代理店募集 [illegible]

朝鮮重化學工業株式會社 第四期決算公告 [illegible]

商業登記公告 [illegible]

近江産婦人科 近江莉正

公示催告 [illegible]

廣島回春堂 本三ホテル 性病 醫學博士 高峰潔 專門大學制服 ピア 京日案內廣告 漁船賣却 光平晴治 京日案內 案内料金(前金) 一號型(三行) 二號型(五行) 三號型(十行) 小店 職工 醫療 時計 電話 貸家 寮母 洋裝裁縫工 賄婦採用 消毒士募集 炊事婦入用 白井友之助商店 食堂給仕募集 朝鮮殖産銀行

大陸劇場 日本ニュース 岩と氷 空の神兵 春の誘ひ
京劇 日本ニュース 逞しき前進 或る女
城寶 逞しき前進 南太平洋海戰實況 或る女 ハワイマレー沖海戰
和信映畫館 日本ニュース 笑ひの快速隊
東洋劇場 府民館 山風 青春座
城南劇場 日本ニュース お市の方 とんぼ 無情 曖
中央劇場 新家庭暦 お市の方
若劇 ニュース 海の白衣 鞍馬天狗
喜樂館 背信 ニュース 海の若鷲 空の神兵
京城寶塚劇場/ 1日本紙の驚異 2ホームグラフ 3見えない氣流 4スパイ擊滅 5南氷洋 6日本ニュース
京城映畫劇場 燃料と科學 家光と彦左
朝日座 雲井式部 櫻 武子 加茂川燕樂
明治座 ニュース 海の白衣 鞍馬天狗
新富座 日本の母 家庭防空 ニュース
桃花劇場 ニュース 特別攻擊隊 婦系圖
浪花館 ニュース ソロモン大海戰 海軍特別攻擊隊 婦系圖

夕刊
京城日報

矢十字 葡萄酒 發賣元 仁川花町 中山商會

佛、新施策へ第一步
樞軸との關係強化
對獨交渉すでに開始
パリ還都も實現か

【ベルリン十九日同盟】ラバール首相が佛政府の全權を一任された結果、樞軸側との關係強化について早くも交渉を開始したと解されるが、獨外務當局では十九日記者團の質問に對しラバール首相がすでに交渉を開始したか否かについては一切說明を避けた

【リスボン十九日同盟】フランス政府は數日に亘る閣議の結果、全權をラバール首相に附與したがラバール首相は施政の第一步としてパリ還都を決定するのではないかと傳へられる

親獨政策徹底へ
國内 親米英分子を肅清

【リスボン十九日同盟】ビシー情報によればペタン主席からラバール首相に國政處理の全權を委任し同首相を主席後繼者に任命した結果、樞軸國との協力強化によつて刻下の難關を切抜けるラバール首相の政策は確乎不動の國策として認められるに至つたので、これに伴ひ從來一沫の暗影のあつたフランス國内政上の急速な明朗化が豫想されてゐると傳へられる、すでにラバール首相はペタン主席から全權を委任されると同時に内閣改造を斷行したが、親獨政策の徹底を目指す同首相はこれに止まらずさらに近く國内親米英分子に對し肅清の斧鉞を振ふ意向といはれる一方ラバール首相が從來種々の關係で十分主張を貫徹し得なかつた親獨派を起用する方針にあるのは必然と見られ、これに關し特に今まで同首相の協力者としてフランス政界の一角に隠然たる勢力を有してゐたフランス人民黨首領ジャック・ドリオ氏の動靜が注目されてをり、同氏は近くラバール首相の要請に應じ入閣するであらうとの觀測も有力である

ラ首相獨裁に非ず
英米側の宣傳を粉碎

【ビシー十九日同盟】フランス政府の決定に基づきラ・バール首相が國政處理の全權を委任された結果反樞軸宣傳機關はペタン元帥が全く傀儡に化し去つた旨をしきりに放送してゐるが、フランス政府當局は十九日次の通り言明した

一、ラバール首相は就任當時すでに非常時局にかんがみ萬全の措置を講ずることが出來るやう全權を委任されることを要求したが、就任後半歳にしてやうやく全權を附與されるに至つた、しかし今回の決定でも憲法についてはペタン元帥が主席として依然權限を握つてをりラバール首相の獨裁となつたのではない

一、ペタン元帥はあくまで『フランス國の主權ならびに祖國の永久性』を一身に具現する元首であり、單に非常時局の對策として統治の權限がラバール首相に附與されたに過ぎない、かつ右權限の行使に當つてはラバール首相は依然として主席に對し責任を負ふてゐる

一、ペタン元帥は主席として一九四〇年七月の憲法の明文に基づき三軍の統帥、國際條約の締結並びに宣戰の大權を維持してゐる、要するにラバール首相は他の閣僚の同意を得ずに憲法を改廢しない限度内で法令を公布出來ることになつたに過ぎない

佛官吏多數を逮捕
米の暴擧にアラビヤ人暴動

【リスボン十九日同盟】モロッコ放送によればアメリカ軍當局は聯合軍の軍事行動を妨害したとの理由に基づき十九日モロッコ、アルジェリア兩地方在留のフランス人高級官吏多數を逮捕したと傳へられるが、さらに別報によれば聯合軍今回の侵攻以來、アメリカ軍に反感を抱いてゐた同地方のアラビヤ人はアメリカ兵襲擊用兵器を奪取せんと各地に暴動を起してゐるといはれる

佛、米の暴擧に嚴重抗議か

【ビシー十九日同盟】アメリカ政府は佛領アフリカ植民地を侵略するに止らず、アルジェリーならびに目下諸地方における共産主義分子の釋放、ユダヤ人取締令の撤廢を強行したが、フランス政府はこれらアメリカの暴擧に對し近く聲明を發表しアメリカ政府の國際法無視を痛烈に論難する方針と解される、フランス政府筋では十九日『ルーズベルト今回の措置は國際法の重大侵犯であるが、フランス政府においては特に次の四點を指摘し嚴重抗議するだらう』と述べた

一、アメリカ軍の侵入に抵抗した一般市民の逮捕
一、共産分子、テロ分子、ならびにド・ゴール派など政治犯人の釋放
一、ユダヤ人取締法令の撤廢
一、フランス領植民地におけるアメリカ軍の内政干渉

マ島總督ら軟禁か

【リスボン十九日同盟】ロンドン來電＝マダガスカル島において英軍に逮捕された同島總督アルマン・アンネ氏夫妻ならびに總務局長ポンピエンヌ、祕書フォンシュ氏らは十九日マダガスカル島東岸のタマダベからターバンに護送された、一同は同地において軟禁される見込みである

聯合國船五百七十二隻喪失

【ストックホルム十九日同盟】ワシントン來電によれば、米海軍省は南北大西洋において聯合國船舶五百七十二隻が擊沈された旨十九日發表した

エ大統領華府へ

【リスボン十九日同盟】エクアドル大統領アルヨ・デル・リオはコロンビヤ訪問を終へ十八日メキシコ市に向け出發したが、メキシコ市に三日間滯在ののち空路ワシントンに赴く豫定

米、感謝祭取止め

【リスボン十九日同盟】敗戰の悲報相次ぐ米國ではその膨大な生產力にものをいはせて敗勢を挽回すべく政府當局は國民に對して增産に協力すべきことを要求、その戰局に必死の努力を傾けてゐる有樣だが、ワシントン來電によれば戰時生產局長官ドナルド・ネルソンは廿九日の感謝祭を今年度は取止めに決する旨發表したと傳へられるその理由として ネルソンは『米國民がさらに增産の實を擧げることによつて前線の將士に對する感謝の意を表することこそ最も適當だから』と述べた

土議會解散

【リスボン十九日同盟】アンカラ來電によれば、トルコ議會は來る廿八日解散、總選擧は十二月乃至一月擧行されるが、現議員四百七十名のうち四分の一は再選の見込みがないといはれる

軍政施行の肚
ダルラン、ド・ゴールの對立を利用
米英、漁夫の利を狙ふ

【ストックホルム十九日同盟】アメリカ軍司令官がダルランを佛領植民地の最高司令官に任命した結果、自由フランスの統帥をもつて任ずるド・ゴール派は猛烈なアメリカ政府の遣口に不滿を表明してゐる、ロンドン來電によれば國璽尚書クリップスは十八日イギリス下院で『ルーズベルトはダルランの地位に關し聲明したが、イギリス政府に限りド・ゴール派の立場は極めて明瞭でド・ゴール派最近の聲明はイギリス政府との充分な諒解のもとに行はれた』と、述べたと傳へられる、タイムス紙その他イギリス諸紙はダルランの起用を軍事上の必要にもとづく一時的な便法にすぎないと論じしきりに強調してゐる模樣であるが佛領植民地に果して臨時政權が出來たかどうか今のところでは明瞭でない、アルジェリヤ來電によればダルランは『高等辦務局』といふ名目で國策遂行機關の設立その他に關する法令を出したと傳へられるが、米英兩國政府の眞意についてはダルランとド・ゴールを對立させ兩者の不一致を利用しフランス植民地に軍政を布く魂膽ではないかとの觀測が相當有力だ

祖國は唯一つ
ペタン元帥 悲痛な聲明

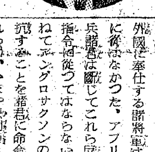

【ビシー十九日同盟】ペタン元帥は十九日午後八時半からラジオを通じ次の悲痛なメッセージをアフリカ前線のフランス軍將兵に送つた【寫眞＝ペタン元帥】

外國に奉仕する諸將軍は余の命令に從はなかつた、アフリカ軍の將兵諸君は斷じてこれら反逆分子の指令に從つてはならない、余は重ねてアングロサクソンの侵略に抵抗することを諸君に命令する、われらは、いまや悲劇的な時運に際會し、諸君の胸裡は混沌たるものがあると思ふ、諸君は敵が諸君を分裂させ弱體化しようとするニュースを振りまかれてゐるであらう、しかしながら眞相は簡純である、余が諸君の各々に要求する規律に諸君が從はないならば、諸君は實に祖國を危殆に瀕せしめてゐるのである、フランス國のために余は重任をして困難な任務を果させるに決定した、國家の必要なる今日の難きはない、余は依然として諸君の指揮者である、諸君の任務はただ一つ從ふのみ、諸君の政府はただ一つ諸君が統治の權限を附與した現政府のみである、諸君の祖國はただ一つ余によつて具現されるフランスのみ

聯合軍を猛爆
獨軍戰況發表

【ベルリン十九日同盟】獨軍當局は十九日夜次の通り發表した

一、樞軸軍はチュニジヤ地方に浸入した聯合軍と國境附近の海岸地區ではじめて交戰したが、兩軍前衛部隊の衝突に止まり本格的戰鬪は未だ行はれてゐない

一、チュニス港に上陸した樞軸軍はさらに占領地區を擴大、現地佛軍との間には何らの摩擦もなく円滑に進んでゐる

一、樞軸空軍は連日アルジェリヤ東岸の港灣を爆擊し後續部隊の上陸を阻止するとともに、海岸線に沿つてチュニジヤ地方に移動してゐる聯合軍に對し猛爆を加へてゐる

一、樞軸潛水艦の敵輸送船攻擊は活潑に繼續され、カサブランカ沖合でも敵輸送船一隻を仕止めた

一、キレナイカ地區では樞軸軍は英軍の前進路に多數の地雷を敷設、織烈な作戰を有効に阻止してゐる、またベンガジ北東の英軍を包圍して主力との連絡を遮斷せんとした英軍の企圖はロンメル將軍の適切な措置によつて完全に失敗した

一、英軍は燃料および食糧の補給難から著しく機動力を失ひ樞軸空軍および後衛部隊の攻擊に多大の損害を蒙つてゐる

歸順一萬五千餘
魯河南北地區の戰果

【濟南十八日同盟】山東省南部、江蘇、安徽、河南省各北部の黄河南北地區におけるわが〇〇部隊の十月中の綜合戰果次の通り

歸順一萬五千五百（將系軍）うち主なるもの山東保安第八旅團長以下三千二百、蘇魯豫皖邊區游擊隊譚伽東以下二千等▲捕虜三千八十九（うち共產系九百八十七）▲遺棄死體三千四百十八（うち共產系千九百二十八）▲覆滅せる敵側諸施設 兵舍六、兵器廠四、被服廠二、皮革廠一、糧秣廠三▲鹵獲品 機小銃三千八百十一、同彈藥六萬七千三百四十四、重機三、輕三十五、迫擊砲四、手榴彈六千八十八、拳銃二百七十八、同彈藥二千九百六十、自働小銃四十五、その他多數

一大空襲戰展開か
佛領北阿の戰雲動く

【リスボン十九日同盟】佛領アフリカ戰線からの報道によれば、ビゼルタに派遣された樞軸軍にはその後陸續と增援部隊が到着してをり、とくに空軍はこの數日以來最新型戰鬪機の來着によつて著しく強化され、チュニジヤ侵入反樞軸軍の後方兵站據點に猛爆を振つてゐると傳へられる、ビゼルタ港の防備が急速に增強されてきた事實は反樞軸軍側も認めるところで、十八日米軍の爆擊機『空の要塞』數機が同港を空襲した際にも對空砲火の熾烈なため甚大な損害を蒙つたといはれる、アンダーソン麾下の英第一軍はすでに樞軸軍と小規模な前哨戰を行つたと傳へられるが兩軍主力はいまだ接觸してゐない樣子で、一方空軍の活躍は双方とも熾烈となり、軍事消息通の中には地上部隊の決戰に先だち兩軍の航空兵力を總動員した大空襲戰が行はれると豫想する向もある、一方樞軸軍潜水艦の活動も日を追つて熾烈となり、反樞軸軍の屆中海運送は重大な脅威をうけてゐるので、反樞軸海空軍は獨伊潛水艦の防備に血戰になつてゐるといはれる

チュニシヤで交戰

【リスボン十九日同盟】パリ來電によれば、十九日獨軍と反樞軸聯合國軍とがチュニジヤの海岸地帶南方のメドエル、ゼレブ地區およびさらに南方の丘陵地帶の三地點ではじめて交戰したと傳へられる、樞軸の新鋭部隊はさらに續く到着中で、佛軍と協力して聯合軍の進擊を阻止するためあらゆる措置を講じてゐるといはれる

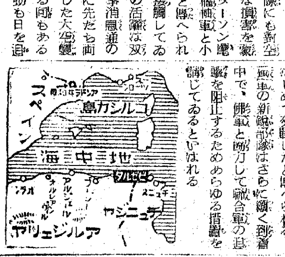

東京驛着、直ちに參內する古賀大將（電送）

參内、軍狀を奏上
古賀大將、晴れの歸還

【東京電話】支那方面艦隊司令長官として第一線に赫々たる武勳を樹てた古賀峯一海軍大將は廿日午前九時十分東京驛着、晴れの歸還をなし直ちに宮中に參内 天皇陛下に拜謁仰付けられ在任中の軍狀を奏上、ついで正午豊明殿において御陪食の光榮に浴した

この朝東京驛頭には畏き邊りより御差遣の中村侍從武官をはじめ伏見宮家御使細谷武官、嶋田海相、永野軍令部總長、加藤、鹽澤兩海軍大將、杉山參謀總長ら諸將星居並ぶ中に武勳を物語る陽灼けした精悍の古賀大將はプラットホームに下り立ち、中村侍從武官より畏き邊りの御慰問の御言葉を受けたのち宮内省差廻しの御料車にて二重橋正門から直ちに宮中に參内をしたが、畏くも 天皇陛下には午前十時表御座所に出御、古賀大將に拜謁仰付けられ、同大將は恭しく御前に參進、嶋田海相、永野軍令部總長侍立のうへ支那方面艦隊司令長官として在任中の警備に、或は支那沿岸封鎖作戰に、或は大東亞戰爭以來租界接收など約一ヶ年にわたる在任中の軍狀を具さに奏上し奉れば 陛下には畏くも優渥なる御嘉賞の御言葉を賜ひ厚くその勞を犒はせられ天機麗しく入御、同大將は恐懼御前を退下した、さらに同提督は御内儀に於て皇后陛下に拜謁仰付けられた

ついで 天皇陛下には正午宮中豊明殿に出御、久邇宮殿下にも御臨席のうへ古賀大將をはじめさきに歸還の平田昇、豊田副武、井上成美各海軍中將を召させられ、嶋田海相、永野軍令部總長、澤本海軍次官、伊藤軍令部次長、子爵加藤隆義、及川古志郎、鹽澤幸一各海軍大將ならびに松平宮相、百武侍從長、宮中の側近奉仕者などにも午餐の御陪食を仰付けられ御宴の御のち千種間において御茶を召されつつ種々御話題を賜ひ、天機麗しく入御あらせられた、古賀大將をはじめ一同は御殊遇に恐懼感激しつつ午後一時過ぎ宮中を退出した

またこの晴れの歸還をした近藤信竹海軍中將、山縣正郷海軍少將、橋本信太郎海軍主計少將の三提督も、この朝相ついで宮中に參内、同十時古賀大將につゞいで表御座所において 天皇陛下に拜謁仰付けられ終つて南間に參進、祝酒を拜受して恐懼宮中を退下した、なほ畏き邊りではこの日御慰勞の思召しをもつて古賀大將に對しては御紋附木杯一組ならびに金一封を、近藤中將、橋本少將に對しては御紋附木杯一組をそれぞれ下賜せられた

航空總力發揮へ巨步
陸軍航空工業會けふ發會式

【東京電話】陸軍航空兵力の飛躍的增強に總力發揮の態勢を確立する爲全陸軍航空關係者を統合した陸軍航空工業會の發會式は廿日午前九時より九段軍人會館に於て擧行、陸軍側より東條陸相、木村次官、土肥原航空本部長、[illegible]總務部長、[illegible]、官民側よりは[illegible]ら五百名出席、陸軍航空の[illegible]として[illegible]の大工業者として[illegible]の祝辭があつて[illegible]、良倉太郎氏（三菱重工業社長）の挨拶ならびに經過報告があつて同會に參加する會社および會員三百九社を承認し、會長に郷古潔氏（三菱重工業社長）を推し、副會長として[illegible]、[illegible]四郎中將、兵器行政本部[illegible]、空本部長[illegible]、大將、[illegible]をはじめ重職者[illegible]を指名して成立を宣言し、郷古會長の挨拶に次で左の如き誓ひを[illegible]に行つたのち、同十時[illegible]、同卅分閉開、土肥原航空本部長、嶋田陸軍航本整備部長、陸軍省軍務局員の口演があつて同十一時盛會裡に散會した

【誓ひ】
大東亞決戰の秋愛に陸軍航空工業會結成せらる、われらの責務洵に重大なるを痛感す會員一同ますます和親協力し本會運營の妙を發揮し軍當局の要請に應へ、航空器材の增産に邁進しもつて奉公の誠を竭さんことを誓ふ

製造部門を一丸
航空工業會の組織、事業

【東京電話】陸軍の企圖する航空兵器工業會その他の團體と密接な連絡を保ち、官と民との意思疏通などを圓滑にして簡捷化をはかるとともに、官の指導、保護を十分に透徹せしめる目的を持つもので、その事業および組織の概要は左の如くである

事業 （一）材料および部品などの生產が飛行機の生產に円滑に追從する如く各製造部門間の製造の促進ならびに連絡をなす

（二）材料、消耗品などの取得に關し相互斡旋及び融通をはかる

（三）機械設備取得に關して相互融通をなす

（四）電力、勞務者の取得配給など一般に關する事項につき關係官廳との連絡および處置をなす

（五）生產技術の交流および研究をはかる

（六）官の諮問または要求に應ずる各種計畫の立案調査の實施

組織概要 陸軍航空に關係のある全部の會社、工場を包含し本部および業種別により區分編成せる第一乃至第四工業會を置く

第一工業會 機體、發動機、プロペラ、專門部品關係
第二工業會 鐵鋼材料、非鐵金屬材料、非金屬材料、燃料關係
第三工業會 計器、光具工無線、衞生器材、驅動器材、武器關係
第四工業會 協力工場（下請工場）關係

東條陸相祝辭

今やわれわれの戰つてゐる戰爭の特質は航空の使命をいよいよ重且つ大ならしめてをり、内地の研究所、工場は全く戰場そのものと考へらるべきである、すなはち航空關係業者において特に御留意願ひたきことは航空は明日の決戰に直ちに應じ得なければならないといふことであり、これは申しても過言ではないことである、この緊要なる要求を充分滿たすことによつてこそ必勝の體制はいよいよ強化せられるのであつて、萬一この要求に副ふ能はざる狀況となれば戰爭を所要の如く指導し得なくなる恐れがある、この要求は他のあらゆる部門に對しても同樣ではあるが、航空に對しては特に切實なるものがあり四、五年先の理想を夢見てゐる秋ではないのである、この重大なる秋に際してわが陸軍關係、航空工業者を統合したる一大機關が設立せられ官民連繫の強化を圖り以て軍の企圖としてをる點を充分にお傳へするとともに業者の御意見を承り、業者間の資材、技術の融通、交流を円滑完全ならしむる等陸軍航空工業の總力發揮に資せられんとすることはまことに時宜に適したるものであつて意義は極めて深きものと確信する

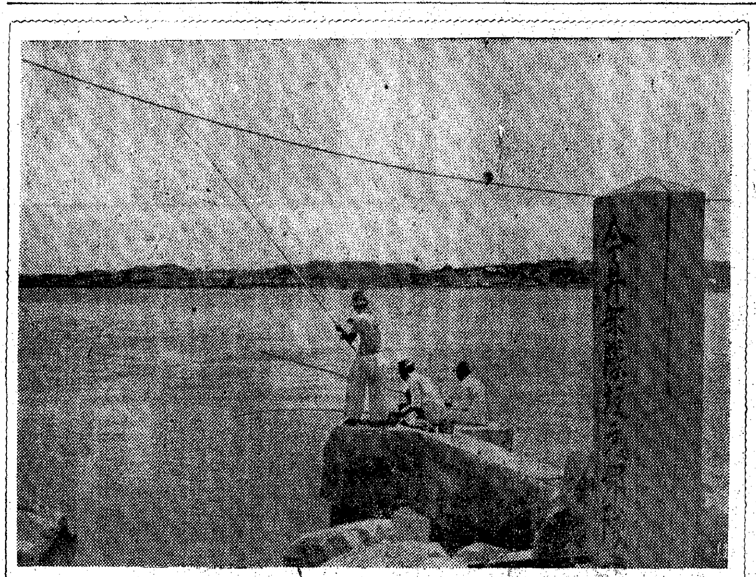

ジョホール水道

原住民の血を吸り肉を喰んだこの英、島を擧げて要塞化し、打續く陰謀を擁回せんと努めた嘗てのシンガポールはジョホール水道の存在によつて益々その面目を誇示してゐた。ジャングルを踏り沼澤に膝を沒めて、行程千百キロを五十五日、南下を以てした皇軍將兵部隊は一月卅一日午後十一時五十五分、遂に一齊に敵の牙城を衝くべく皇軍の運命をこの一瞬に賭けた敵前渡河は決行されたのである。そのジョホール水道も今や全く平和の水路と化して、水面にはゆらかな河風がそよぎ、吾等太公望が一日の清遊を樂しんでゐる【寫眞＝かつての決死敵前渡河行したジョホール水道、今はのどかな風景】

日野西資博子

【東京電話】宮中顧問官正三位勳二等日野西資博子爵は十八日午後四時五十分東京市澁谷區原宿の嗣子資忠氏宅で腦溢血のため逝去した、享年七十二

消息

◇大坪太計雄氏（朝鮮石油專務）廿日『あかつき』で歸城

時の鈴音

けふ大本營設置五周年。
×
支那事變より大東亞戰爭へ、統帥部の基礎愈よ固し。
×
東亞の天地に繰展げられた陸海空協同で戰作戰の妙。
×
また、政戰兩略完全なる一致による我が完璧の戰爭態勢。
×
これみな、大本營不動の構へあるため。
×
新製戰艦をトして、全國に展開報國運動を展開。
×
生擴强調運動と共に、その意義を忘れてなるまい。
×
半島の兵站基地的使命を今こそ果せ。

佐藤春夫新譯 長篇小說 好逑傳 B6判 四九〇頁 定價二圓九十錢 送料十六錢
聰慧無比なる女主人公水冰心を中心に倫理と詩美の調和豊に理想の結婚を示唆する、希望多き若人へ本書を捧ぐ
長田秀雄 砲金の指輪 B6版 三一〇頁 一圓八十錢
長田幹彦 娘たちの理想 B6版 三二〇頁 一圓八十錢
長田幹彦 嵐の花嫁 B6版 二〇〇頁 一圓八十錢
長谷川幹彦 空中舞唱 B6判 二八〇頁 一圓八十錢
長井幹彦 風く新曲 B6版 一五〇頁 一圓八十錢
岡本綺堂 新人道記 B6版 三〇〇頁 一圓八十錢
今井達夫 武吉街 B6版 二〇〇頁 一圓八十錢
橋爪健 虹を行く船 B6版 一八〇頁 一圓八十錢
藤田実彦 町物帳 B6版 二〇〇頁 一圓八十錢
宮島貞丈 元寇傳 B6版 二二〇頁 一圓八十錢
西島豊 消えた灯 B6版 二五〇頁 一圓八十錢
東京市神田區錦町一ノ十一番地 奥川書房 振替東京七五六三

虫下しに マクノール錠
（有名藥店にアリ） 定價 0.30 0.75 期間休薬用
發賣元 大和產業株式會社 神戸市外本山村小路大町

體内組織の排毒淨血に
胎毒 痔疾 常習便祕 ひきつけ ぜにくさ 痛み 腫痛
體内組織に深透した潜伏病毒より派生する上記の如き症狀に對しては、病氣の根源を衝いて強力殺菌解毒し、血を淨めて血管等健全に新生することが症狀を無くする一番の近道なり
價 一圓・二圓 三圓・五圓
東京神田花房町 山崎帝國堂
毒掃丸

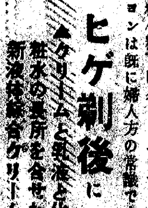

肌アレに 粉化粧下に
ビタミンA・Dを始め優秀な科學的綜合美容成分が附けるとすぐ皮膚にしみこむ
粉化粧下にクリーム・ローションは既に婦人方の常識です
ヒゲ剃後に
▲クリームと乳液と化粧水の長所を合せた新液体綜合クリーム
明色クリーム

Ⓟ あらゆる… 化膿性疾患に
―製法特許―
適應症 急性慢性淋疾 感冒・肺炎 化膿性婦人科疾患 扁桃腺炎 丹毒・中耳炎 化膿性眼科疾患
最も進歩した ズルフォンアミド劑
レギオンシ錠
發賣 大日本製藥株式會社 大阪市東區道修町三丁目

宇津救命丸
小兒良藥
カゼ熱に
チエ熱・發熱にも推奨されます
昔から弱い子の守り薬と推奨されてゐます。持薬にすれば體質が丈夫になつて、熱や病氣に強くなります。
賀廿錢より・薬店にあり
總代理店 株式會社 玉置商店

INABATA
新時代の 榮養消化劑
季節なる季節に於ては胃腸の弱化即ち抵抗力の低下を防止せねばならぬ之がためにはビタミンA・D乳酸菌消化酵素、燐酸カルシウムを豊富に含有する本劑の服用が推奨される
250錠 2.00 750錠 0.60
アイオニン錠
發賣元 株式會社 稻畑商店 大阪市南區順慶町二丁目
製造元 合名會社 日東保健科學研究所

たゞ默々、潜艦狩り
海洋幾千里、驅潜艇の奮戰記

【○○基地にて十九日下本海軍報道班員發】艦艇よく印度洋の彼方にまで進出し、敵が企圖する潜水艦のゲリラ戰を完封しつゝあるわが驅潜艇の活躍はそれが常に表に出ざる戰ひであるだけに一しほ涙ぐましいものがある、これは記者が○○基地を訪れて奮戰せる海のつはものより聽いたある驅潜艇の話である

握飯と梅干の正月

驅潜艇はまるで浮いてゐる潜水艦のやうなものだ、一度出港すれば舷窓はぴたりと閉され狹い艦内は潜水艦の艦内そつくり、風呂はない、洗濯は出來ない、置いものも遂になくなる、おまけにひどくかぶる波は遠慮なく甲板を洗ひ、床にごろねでは夜通し身體がころがつてとても眠れない、それでゐて一人の病人も出ない、相手が何處をうろついてゐるのかわからない潜水艦だけに總員の氣持に少しの弛みもないからであらう、正月に握飯と梅干で迎へた、元日の朝までに○○へ到着するやうにとの命令をうけて一同大喜びで前線を發つたが、途中で大變な時化に遭遇して艇はまるで木の葉のやうに飜弄された、その時化の最中握飯と梅干で正月を祝つたものである、出港してから二十日も、長い時は一ケ月も着のみ着のままでゐるからちよつと身體を搔いても垢がぼろぼろ落ちる、垢比べなどといふものもある

敵潜水艦に直撃彈

嬉しいのはなんといつても敵の潜水艦に出つ喰はした時だ、ほかの艦艇にとつては厄介な潜水艦もわれわれの驅潜艇にとつては朝めしのやうなものである、この前も到頭一隻やつつけた、あの時は夕方友軍の飛行機が飛んで來て敵の潜水艦が浮上してゐるのを見たと知らせてくれたので、全速で現場に馳けつけたが敵はすでに潜沒してわからなかつた、探し廻つてゐるうち夜になつてしまつた、けふも駄目かなとかなど思つてゐると突然見張員の一人が叫んだ

『前方に何か黒いものが見えます』眞つ暗な海上に黒いものが見える闇夜に烏を見つけたやうな話だが訓練の力は恐ろしい、艇は全速で迫つて行つた、確に潜水艦である、敵も驅潜に誘爆を起したのかと思はれたほどの大爆音と大震動がした、艇はしばらくその位置で敵の所在を探つたが、敵潜水艦の氣配を認めない暗黒の洋上に敵潜水艦の沈沒を確認すべくすでに○時間を費したが全く反應なし、しかも重油は附近一キロ半にわたつて流出してゐる、さきほどの爆發音と水柱火焔は敵潜水艦の搭く魚雷が誘爆を起して木ツ端微塵と海底に碎けた證據であることはもはや確實だ

かくてこの○○驅潜艇は無事護衛船を翌朝○○港に送り屆けるや、糧食も早々に新任務に向つて誇り顏一つ見せず出港して行つた

日夜索敵に活躍する驅潜艇の海兵(海軍省許可濟第五七一號)＝報道

新嘗祭の儀式
神宮大前で行ふ

新嘗祭の當日、二十三日午前十時から朝鮮神宮においては勅使供進使田中政務總監參向の下に新嘗祭の大祭を執行するが當日は李王家、李鍝公家、李鍵公家各御代拜を始め小磯總督、板垣朝鮮軍司令官、その他官民、諸團體代表多數參列の上嚴かな感謝大祭が執行される

なほ同日午後二時から奉賛殿で神樂が奉納され參拜者に賜ふ

體錬に相撲も正科
國民學校新制定進む

聖戰が要請する第二國民の旺盛なる體錬に應へて總督府では國民學校體錬科教授要目を新しく制定することとなり、その初の打合會を廿日午後一時から總督府會議室で開いた

總督府側から學務局小坂體育官、小林、水上兩囑託、平北學務課山本體育主事、京城府衛生課田中技師、學校側から京師依田教諭、京城女師稲田、中林兩教諭、京中小倉教諭、京城三坂國民校酒匂訓導らが出席

先づその大綱を審議、武道の二科目に分類し、その細部科目に教練(徒手各個教練、隊形、指揮法、戰中動作、銃劍術)武道(劍、柔道)相撲、遊戲競技をあげて説明、これに對して學校側の質疑と參考事項になる意見があつたが、總督府は國民學校完璧に對し

〃身體を鍛錬、精神を錬磨して濶達剛健なる心身を育成、獻身奉公の實踐力に培ひ皇民として必要なる基礎的能力の錬磨育成に努める〃

といふ國民學校體錬科のめざす新しい理念方針に基いて今後も關係各方面を指致、これを打合せて本年中には新しい體錬科教授要目を制定して發布するはずであるが、相撲などを新正科として、これまでの教授方針を刷新させて時局に即應、第二國民體錬教育の新しい建設を誇る總督府の雄圖は非常に注目される

香港
聖戰一年 建設の表情【五】

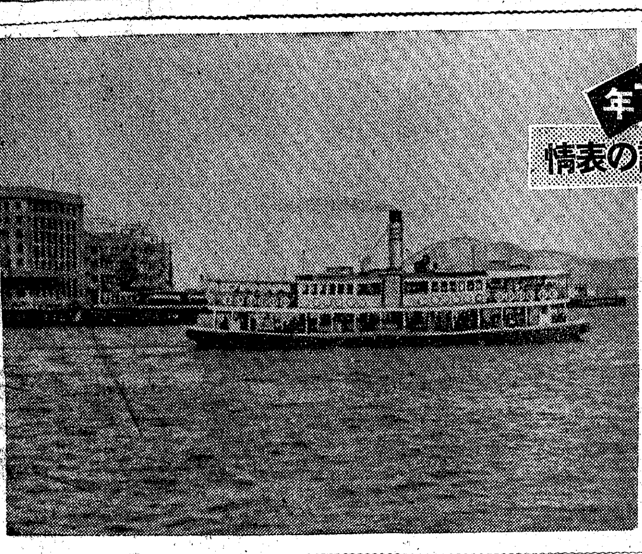

英國の史家をしてすら眉をしかめさせた阿片戰爭、その阿片戰爭と共に、やゝその阿片戰爭故に忘れることの出來ないのは香港である、こゝを基地としてこゝから東亞侵略の英國の魔の手が伸ばされたのだ、だが歴史は繰返す——[illegible]飛躍發展を遂げつゝではあるが、奇しくも英國が東亞侵略の踏切板となつた香港は大東亞戰爭勃發と共に東亞より敗退顛落の踏切板となつたのだ、そして一掃された忌はしい阿片の跡には東亞新秩序の聲音が力強く響いてゐる、忠勇な皇軍勇士が皆を決して十字砲火をつき進んだ香港、九龍間にかつての血なまぐさい硝煙を忘れたかのやうな狭鬱がこめて今は皇軍の威風の裾に嘻々として生活を樂しむ市民をのせ平和な渡船が毎日幾回となく往復するのだ【寫眞＝香港九龍間を通ふ渡船】

二等車で開城へ
總督、隨行なしの視察行

小磯總督は廿日早朝矢野秘書官と二人だけでぶらりと開城視察に出かけた、いつもの出張なら少くも隨行員を四、五名は引具して行くのだがこの日は〃近いところだから一寸行つてくるよ〃と氣輕な氣持ちで特別車もつけてゐない平壤行の二等車の隅つこに納りま七時五十分には早や京城驛を飛び出してゐた

二人連れの出張も初めてなら總督が二等車で一般乘客に交つて旅行するのも歴代總督中初めてのことで

開城に着いた總督は府廳、郡廳に顏を出してから專賣局出張所を訪れ、人蔘の製造狀況から藥草研究所などを次ぎ次ぎに視察し歸途は自動車で長湍、坡州郡廳を視察して夕刻五時十分開城視察から歸つた

心身錬成の參籠
徴兵制に起つ在滿若人

【新京電話】在滿半島青年の徴兵制實施を目睫に控へ政府、協和會では各種準備委員會を設けまた各地半島人諸團體においても自發的に政府に呼應して後援會を設け、國民一體この光榮ある義務の完遂を期してゐるが、近く名譽ある皇軍の一員となる青年の感激と希望は焰と燃えて戰天下興亞を分たず日本體の陶冶、身心の錬成に懸命な者が續出、國都新京在住半島青年の中堅幹部十五名は與に精神の陶冶に專念するため、協和會首都本部金宗參事が中心となり、廿日より三日間永抄路妙心寺に參籠して山本和尚により禪を組み確乎不拔の信念を練ることとなつた

今泉翁、けふ午後平壤へ

本社主催〃皇道宣揚大講演會〃の講師として老軀をものともせず來鮮した今泉定助先生は十八日午後三時から京城府民館における大講演會、十九日午前九時半からは軍司令部で四百餘名の青年將校に特別講演を、同午後三時からは長谷川町銀行集會所で在城指導者層と座談會を開催、軍官民各方面に烈々たる日本精神を鼓吹して京城における全日程を了したが、廿日午前中靜養、同日午後三時廿七分京城驛發〃大陸〃で多數有志の見送りをうけて次の講演場たる平壤に向つた

貯蓄切手幸運の三つ

去る一日から十五日にかけて賣出された第六回貯蓄切手の抽籤は廿日行はれたが、幸運の一等當選者が半島から三名出た、當選切手番號ならびに賣出局名は次の通り

▲第六一九七八＝京城元町二丁目郵便局▲第二九二二五＝江原道洪川郵便局▲第九七五三六＝忠北延豐郵便局

生長の家講演 『生長の家』朝鮮教化部では同所創設以來の講師であつた本部産業報國部長中島一氏を招いて廿日午後七時から京城旭町二旭講堂で大講演會を、なほ廿二日は同時刻大講演會を開催する

修養團の錬成講話

本年四月から十月卅一日まで全鮮各地に百十回の講習、講演を開催、新日本婦人の修養錬成に當つてゐた修養團理事竹内浦次、同參事中山喜雄、同朝鮮總局講師渡中雜男三氏の錬成講話は各地に於て歡迎をうけたが、尚ひて廿日からの講演日程が次のやうに決定した

▲廿日 京城新堂町分會(午前十時)日本精工業(午後三時)京城三坂分會(午後七時)▲廿一日 日婦仁川分會(午前中)廿二日同▲廿三日 京城本町分會(午後七時)京城錦町分會(午前十時)大學病院(午後六時)▲廿五日 京城漢江通二分會(午前十時)大學病院(前日同樣)▲廿六日 京城南米倉町南大門二、三分會(午前十時)大學病院(前日同)▲廿七日 京城水下、清溪分會(午前十時)永樂町一(午後一時)豊國製菓(午後四時)▲廿八日 日婦釜山支部(午前中)▲卅日 日婦大邱支部(午前中)▲十二月一日 日婦大田支部(午前中)▲二日 日婦京城龍山分會(午前十時)鐵道局婦人會(午後七時)▲三日 ひもろぎ會(午前中)

故前田大將を偲ぶ
在城關係團體の追悼法會

ボルネオ方面最高指揮官として活躍中、不幸陣歿した陸軍大將前田利爲侯の葬儀は二十日東京に於いて執行されたが、京城に於いては京城加能越郷友會、石川縣人會、富山縣人會共同主催の下に、二十一日午後二時から博文寺に於いて追悼法會を執行することとなつた

故細田上等兵
廿一日に町會葬

北滿方面で殉職を遂げた故陸軍上等兵細田幸夫氏の町會葬は大和町二、三丁目町會、愛婦第六分會、日婦大和町二、三丁目分會主催で廿一日午後二時から京城本町三丁目開教院で官民有志參列執行される

けふの市況
株式 氣乘薄く低調

前場 新規に乘出すには手懸りが乏しいので積極的な買物乏しく新東百十七円九十錢と前日より七十錢方下押し、新鐘八十六円九十錢と四十錢方軟調、高周波五十七円と變らずにそれぞれ寄付き、引値は新東七円十錢、新鐘八十六円七十錢と低調、高周波六円九十錢と手堅い成行を示した

後場 (軟調)内地市場の引緩安をうけて短期新東を筆頭に軟調を示した

『實物』保合 朝無煙上伸

既に一巡買はれた株は値頃關係から警戒商内が推し進められ總體的には保合の商状を呈した、しかし出遲れで堅實な事業株はいづれも買氣で地株では朝鮮無煙炭新舊が一円内外上伸歩調を辿つた。主なる出來値左の如し

京電九九、一▲朝鮮水力新三三八▲朝鮮無煙炭七〇、〇一七、五▲同新四三、〇一三、五▲三陟四三、七▲岩村四六、五▲森河開發一二、八▲日鐵新三五、八一九▲不二越一〇一、〇一七〇▲日本ディゼル工業五八、五〇▲ディゼル自工新七一、〇一七〇五▲大阪製鎖八七、八

高周波突進か

高周波は兇角の風評によつて騒燈視されやゝもすると買狙はれ勝ちであつたが頃日來その眞價が認められ内地財閥筋の買注ぎがあり前日は五十七円五十錢の高値に急騰、さき頃の安値より早くも六円餘りの戻りを演じた、しかしこの邊の値頃は安値覺えが抜け切らずさすがに利喰ひも散見されて五十七円丁と足踏み状態に入つた觀がある、が、押目は買物伏在してゐる、値頃觀からすればたしかに買難い點がないでもないが押目待ちに押目なしの諺への如く深押しはなかるべく、本質が物を言ふ時代だけにおそらく〃忌はれたのも第二次的段階へ突進が見越される

一系生 氣重

【横濱電話】實勢はなほ好調ながら稍値交へ氣味で高値警戒人氣で進んで買物なく各限概して頭重く、先限も十五円七十九錢と前日引値に比し一錢安と氣重い商状であつた

增資新株は大部分公募

【東京電話】大藏當局の增資制限強化説が傳へられたが、これはすでに相當以前から考慮されてゐた問題である、しかして最近報ぜられたところによると增資新株の割當制限および增資後の減配制限の二方法が考へられてゐるやうである、割當制限は舊株主への割當と公募との振合をどうするかに今後の問題があるわけだ、從つて良くて半々、場合によつては大部分を公募せしめることになるものとみられる、また配當制限として單なる減配強制でなく增資株は後配株として取扱はせるやうなことが行はれるかも知れない、事實增資株の後配株化案は先般某方面で考慮され立案もされつゝあるもの、如く結局かうした點も實施されるのではないかとみられる

東洋鑛産化學店頭賣買

東洋鑛産化學(三井系)が東亞證券對大原、安東間にそれぞれ百枚、二田原間に五十枚出來値四十五円五十錢をもつて店頭賣買が行はれた、同株は市場に馴染が薄いが目下朝取實物市場に上場、登録手續中でその内容を檢討してみよう

同社は資本金三百萬円(全額拂込濟)である、事業は大東亞戰完遂の上に必須缺くべからざるマグネシヤ製品を生産、昨年十二月火入操業を行ひ、目下製品を内地需要家に送りつゝある、同社の製品は朝鮮、滿洲の苦燒方法に一歩進めたる設備技術によりその製品は需要家より好評を博してゐる、同社の將來性は時局産業のみでなく、また平和産業としてもますます有望視されて目下の硬燒へと耐火原料より進んで兩方の原理に必要なるゴム原料として炭酸マグより更に進んで金屬工業への發展性を持つてゐる、なほ同社は當局の支持を得てゐるだけに驛資關係も順調に進み、いよいよ生產擴充に即應しマグネシヤ國策に協力その優秀製品の聲價を發揮するであらう

株式(廿日)

朝取短期

銘柄	前寄	引	高	安	後寄
朝新	—	一六・〇	—	八・〇	—
東新	一二七・九	一八・一	一八・四	一七・九	一七・五
鐘新	八六・九	六・七	七・〇	六・七	八六・三
鐘紡	[illegible]	[illegible]	[illegible]	[illegible]	[illegible]
滿業	[illegible]	[illegible]	[illegible]	[illegible]	[illegible]
高周波	五七・〇	六・九	七・〇	六・七	五六・八
岩村	—	四六・三	—	—	—
小林	—	—	—	—	—
商船	—	—	—	—	—
三菱新	—	—	—	—	—

前場大引 一一・〇〇分

朝取算定と日步

銘柄	算定	日步	代引
朝新	二六・〇〇	七	一二〇
東新	一二九・〇〇	逆一	不二〇
鐘新	八六・〇〇	四	一二〇
鐘紡	一四五・〇〇	一三〇	一二〇〇
大新	八七・〇〇	—	一二〇〇
高周波	五七・〇〇	—	不一〇〇〇

短期 三・八四〇枚累計 三五・二三六八・八二〇枚

大株短期

銘柄	前寄	引	高	安	後寄
鐘新	七〇・七	〇・七	一・二	〇・六	七〇・二
鐘紡	八六・八	六・六	七・〇	六・六	八六・一
東新	一四一・九	四一・九	四二・三	四一・三	一四一・一
東紡	一二三・二	—	二四・二	二三・二	一二三・〇
日石	八〇・一	—	〇・一	—	七九・七
日立	九一・五	—	〇・五	〇・五	九〇・〇
東新	一一八・二	一八・〇	一八・六	一八・〇	一一七・一
帝人新	[illegible]	[illegible]	[illegible]	[illegible]	[illegible]
商船	[illegible]	[illegible]	[illegible]	[illegible]	[illegible]
三重工	[illegible]	[illegible]	[illegible]	[illegible]	[illegible]
神戸鋼	[illegible]	一節	二節		
郵船 前	[illegible]	[illegible]	[illegible]	[illegible]	[illegible]
郵船 後	[illegible]	[illegible]	[illegible]	[illegible]	[illegible]

東株短期(第一部)

銘柄	前寄	引	高	安	後寄
東新	一一八・一	一七・三	一八・五	一七・二	一一七・二
郵船	一〇〇・〇	九九・五	一〇〇・〇	九九・五	九九・四
同新	八六・六	六・一	七・〇	六・〇	八六・〇
鐘紡	一四三・〇	四一・五	四三・〇	四一・五	一四一・二
同新	八七・一	六・三	七・五	六・二	八六・一
帝人新	七八・三	七・六	八・三	七・六	七七・六
大新	七〇・六	〇・七	一・三	〇・六	七〇・五
鋼管	四四・〇	四・五	五・〇	三・九	四四・四
日石	六九・八	九・三	九・八	九・三	六九・二

銘柄	前	後
日糖	八七・二	八七・三

前場大引 一〇・三四分

東株短期(第二部)は[illegible]

後三國志
梨の木(一)

吉川英治 作 矢野橋村 繪 (11)

戰陣に在る日は、年を知らない曹操も凱旋して、すこし閑に眠みが衝むと、とかく體のどこかに訴へる日が多かつた。

業務經營を恣にしてゐると、どこいかん、彼もすでに今年六十五といふ老齢である。醫の藥にならないのは自然だつたが、自分ではまださう思ひなさらしい。

『どうも、かう近頃のやうに勝れないのは、關羽の靈でも祟つてゐるのではあるまいか』

など時々氣に病んで居たりした。或る時、側臣たちが、

『この洛陽の行宮も、もうずゐぶん殿宇が古くなつてゐますから、自然怪異の事が多うございます。居は氣を更へると申しますから、べつに新殿を一宇お建てになられては如何ですか』

と、すゝめた。

その前から曹操は、建始殿と名づける大樓を建造したいと望みを抱いてゐたが、ただ彼の求めるやうな良工が、まだ見つからなかつた。で、今もその事を云ふと、侍側のひとりが、

『洛陽に蘇越といふ建築の名工がゐます。これならきつとお氣に入るに違ひありません』と、いつた。

曹操は命じて、すぐ蘇越へその議を達せよ、となつた。蘇越は召されて後、曹操の手を經て、設計圖をさし出した。曹操が見ると、九間の大殿が中心となつて、南北樓を連ね、其の建始閣の構想など最も氣に入つたらしかつた。

けれど九間の大殿には、恐らくそんな長い棟木があるまいと思はれたので、蘇越をよんで、

『そちの圖はまことに良いが、いた良さだけでは仕方がない。どこからそんな巨きな材木を探して來るか』

と、問うた。

蘇越は答へていふ。

『洛陽から三十里、躍龍潭の淵に一つの祠があります。そこにある梨の木は、高さ十餘丈、千古の神木です。これを伐つて棟梁といたしましては如何でせうか』

『なに、梨の木。それは珍らしい。天下に二つとない建築物にならう』

老いても奇を好む彼の藝術は失せないらしい。曹操は直に大勢の人を派して伐らせた。ところがその神木の幹は、鋸の刄も斧もてんで受けつけないといふ事で、幾日經つても材木は運ばれて來なかつた。

曹操は聞いて、必定それは、人夫共が祠の神木だといふ傳説に恐怖を抱いてゐるせゐだらう。自分がそこへ臨んで、彼等の迷信の蒙をひらいてやる。車の用意をせよと命じて、急に數百騎の供をつれ、躍龍潭へ出かけて行つた。

車を降りて、梨の木を仰ぐと、梢は雲に接し、根は百龍のごとく淵に蟠つてゐる。

曹操は根もとへ寄つて、

『普天の下、われに怪をなすものはない。いま汝を伐つて、わが建始殿の棟梁とする。汝、精あらば後生の冥加を欣んでよからうぞ』

劍を抜いて、さつと一颯、梨の幹へ、一伐を加へた。

すると、それを眺めてゐた土地の老爺や神巫などが、みな呀ツと、聲を放つて哭いた。その聲と共に、颯々、梨の木は葉をふりこぼし、幹は血のごとき樹液を迸らせた。

『すでに予が斧初めの刄を入れた。もし、木の精が祟るなら曹操へ祟るだらう。もう心配はないから怖れずに伐れ』

彼は工匠の蘇越や、人夫共へさう告げて、すぐ洛陽へ歸つた。しかしその車を降りたと[illegible]彼の[illegible]でなかつた。すこし[illegible]分[illegible]いて すぐ寢殿へ入つてしまつたのである。

間もなく、あたふたと、侍醫がそこから退がつて來て、

『どうも、お熱が高い』

と、眉をひそめながら、藥院へ入つて行つた。

時々、寢殿の帷から、譫語が洩れて來た。そのたびに、侍臣が駈けこんで、枕頭を伺つてみると、曹操は眼をあげて、

『梨の木の怪神はどこへ行つた?』

と、じろじろ見まはした。侍臣が、そんな者は居りませんといふと、曹操はつよく首を振つて、

『いや、眞白な衣を着た怪神が、梨の精だと名乘つて、幾度も、予の胸を壓した。探してみろ』

といひ張つて肯かなかつた。

京日特選 棋戰
第七回 (圖は前局3五步迄)

左香落 八段△齋藤銀次郎 六段▲平野信助

持時間各八時間 消費時間△八〇、一五五分 ▲一一四分

▲平野氏 桂

△6五銀 ▲4五桂 △5五步 ▲1六步 △5四角 ▲1五桂

木村名人講評 下手四五桂は手筋だが、一六步は惡い。此處は八六角として五三桂成を狙ふべきである。かく指せば七七桂跳ねの先もあつて明らかに優勢である。諸の如く五四角を與へては容易ならん局面となつた。上手五五步の好手で敵を紛れに導き、八方睨みの五四角を得ては形勢挽回の兆がある。

▲新刊紹介 佛教信仰上の問答(野依秀市著)人生と信仰の問答に對する返答を纏めたもので浄土眞宗の信仰がその内容の核心をなしてゐる(二円二十錢東京・芝・芝公園五號地十ノ三大日本眞宗宣傳協會)

大阪製鎖造機株推奨
—倍半増資切捨價著しく割安—
當社は今夏倍額増資を申請したが手續に不備の點があり却下されたが、所が此度東方面の事業許可を得たので早急に設備一切を發注せねばならず直ちに増資案を練り直して、再申請の手續をとつたのである。同系の内燃機が倍額増資で九十七圓の物である。社は恐らく倍半が實現されるであらうから確定すれば百圓以上。敢て賢明なる投資家の明斷を切望する次第である
時價八十八圓五拾錢 配當八分
藤本證券會社京城支店 京城府黄金町一丁目(2)二八九六

清酒 朝の花 工場 論山 北京

ネクタイはミヨシ

化膿症 ハルシン錠 中耳炎 眼瞼炎 外傷化膿 面疔膿瘍 婦人科化膿症 山之内製藥品

クロバー 高級 ホ紅・口紅

御會葬御禮
喪主 淺見臣雄
親戚代 淺見又男 小野四郎
友人總代 河野多一 淺見[illegible] 同

NISSEN 純正化學療法劑 ポレオン錠「日藥」
信頼に應ふ
桃腺炎 耳炎 蓄膿性 婦人科疾患 化膿性疾患
製法特許のポレオン「日藥」は至純を誇る二基ズルホンアミド劑にして、單に内服により左記諸疾患に對し的確に奏効するのが特徴である。
製造發賣元 日本藥料製造株式會社

ニキビが取れて色白くなる
色黒、ニキビやニキビ跡の褪色、吹出物でお困りの方は愛知縣豐橋市西八町二九二、日本齒藥研究所へニキビ説明書送れと御申込になれば詳しい説明書を無料でヒミツに送つてくれます。

月經不順 三省調血精
醫學博士 植田浩先生推奬

精力强進劑として卓抜なる効果を發揮する! 參茸トニク

高橋國基商店 有價證券 株式會社朝鮮取引所一般取引員 京城府黄金町二丁目一九九・電話本局②三一六〇・四五六四

東亞證券 株式會社 朝鮮取引所一般取引員 京城府黄金町二丁目 電話代表本局五一六一

京城 都藥房 淋藥 惡性の淋病が内服だけで四五日で全治する 獨特秘藥 價 二圓・四圓・一圓八十錢 京城驛前 都藥房 合資會社

△御手持株の登録と速報御希望の方へ
持株はどうすればよいか、どんな株がよいか、御登録になつて置かるれば何にかと御連絡申上ます。御所有株の登録は必要です。
京城府黄金町二ノ一九九 二田原株式店現物部

カリヘ印の かぜ・ねつに ヘブリン丸 二十錢より

家庭温泉藥 シロラクチゾン
神經痛、胃腸病 婦人病、腺病質 ロイマチス、痔
行水の一浴は夏季の皮膚病あせもたゞれを防ぐ
盛大堂製藥所

かぜ引き易い 産業戰士に
肝油よりも豊富な榮養で
呼吸器を強化……
全肝臓AD劑エーデーは腺縮肝油に劣らぬビタミンADの外B2造血素・ホルモン等に富み、呼吸器粘膜の病菌に對する抵抗力を昂め併せて作業力を確保す
腺病体質 疲勞 肋膜炎
エーデー
農林省水産試驗場創製 水産化學工業製造

質の良いライオン齒磨で 正しく朝晩磨きませう
(齒刷子は縦に使ふのが正しいのです)

ゲルモライツ しつぷは三十分
感冒 肺炎 扁桃腺炎 肋膜炎 中耳炎
速かに充血を去り熱を下げ痛みをとる獨特の作用を持つ最新の粉末しつぷ藥